



Středisko společných činností AV ČR, v. v. i.

**Výroční zpráva o činnosti a hospodaření  
za rok 2014**

I. Základní informace .....	4
II. Řídící, kontrolní a výkonné orgány.....	4
Dozorčí rada .....	4
Rada pracoviště .....	6
Ředitel .....	7
III. Organizační struktura .....	8
<i>Změny v organizační struktuře</i> .....	8
IV. Hodnocení hlavní činnosti .....	10
Hodnocení programu výzkumné a odborné infrastrukturní činnosti na léta 2012–2017 (předpokládané výsledky v letech 2014–2015) .....	10
Administrativní a provozní činnost.....	14
<i>Oblast veřejných zakázek v roce 2014</i> .....	14
<i>Sekretariát Evropské výzkumné rady</i> .....	14
<i>Předškolní zařízení</i> .....	15
<i>Nákup energií</i> .....	15
<i>Monitoring mediálních výstupů</i> .....	16
<i>EURAXESS Česká republika</i> .....	16
Právní podpora .....	17
Nakladatelská činnost a časopisy .....	18
<i>Ediční činnost</i> .....	18
<i>Výroba publikací a tisk</i> .....	20
<i>Elektronické publikace</i> .....	20
<i>Marketing a propagace</i> .....	20
<i>Soutěže</i> .....	21
<i>Získaná ocenění</i> .....	21
<i>Zahraniční spolupráce</i> .....	21
<i>Časopis Živa</i> .....	22
<i>Akademický bulletin AV ČR</i> .....	22
Stavební, provozní a inženýrská činnost.....	23
<i>Stavební akce</i> .....	24
<i>Provozní činnost</i> .....	25
<i>Správa objektů</i> .....	25
<i>Inženýrská činnost</i> .....	25
Informační technologie .....	26
<i>Ekonomické a informační systémy</i> .....	26
<i>Servis a podpora</i> .....	27
<i>Servery</i> .....	27
<i>Správa sítí</i> .....	27
<i>Správa webů</i> .....	28
Popularizační a vzdělávací činnost .....	29
<i>Nebojte se vědy, Ejhle člověk!</i> .....	29
<i>Týden mozku</i> .....	29
<i>Jarní exkurze do světa vědy</i> .....	29
<i>Den Země s Akademií věd</i> .....	30
<i>Týden vědy a techniky</i> .....	30
<i>Věda pro život</i> .....	31
<i>Věda fotogenická</i> .....	31
<i>Výstavy</i> .....	31
<i>Otevřená věda</i> .....	31
<i>Otevřená věda Praha</i> .....	32
<i>Škola českého jazyka a literatury</i> .....	33
<i>Letní vědecký kemp</i> .....	33
<i>Management vědy</i> .....	33
<i>THS program</i> .....	33
<i>Audiovizuální činnost</i> .....	33

<i>Křty a besedy v souvislosti s vydáním nových knih</i> .....	34
<i>Další projekty</i> .....	34
Konferenční, hotelová a ubytovací zařízení.....	35
<i>Konferenční centrum AV ČR – zámek Liblice (KCL)</i> .....	36
<i>Zámecký hotel Třešť (ZHT)</i> .....	37
<i>Vila Lanna (VL)</i> .....	37
<i>Penzion Marna (PM)</i> .....	38
<i>Penzion Sedlec (PS)</i> .....	38
<i>Hotel Mazanka (HM)</i> .....	38
<i>Gastronomické služby Národní (GSN)</i> .....	39
V. Hodnocení jiné činnosti .....	40
Knihkupectví Academia .....	40
Bytové hospodářství .....	41
Správa majetku.....	42
Konferenční, hotelová a ubytovací zařízení.....	42
VI. Informace o interních auditech a úředních kontrolách .....	44
VII. Ekonomické informace ovlivňující hospodaření SSČ a předpokládaný vývoj pracoviště ..	46
VIII. Aktivity v oblasti ochrany životního prostředí .....	46
IX. Aktivity v oblasti pracovněprávních vztahů .....	47
X. Spolupráce SSČ AV ČR, v. v. i., a BBM, spol. s r. o.....	48
XI. Přílohy.....	49

## I. Základní informace

Název: Středisko společných činností AV ČR, v. v. i. (dále jen „SSČ“)  
Sídlo: Národní 1009/3, 110 00 Praha 1  
IČ: 60457856  
DIČ: CZ60457856  
www: <http://www.ssc.cas.cz>  
Zřizovatel: Akademie věd České republiky (dále jen AV ČR), Národní 1009/3,  
117 20 Praha 1

Středisko společných činností AV ČR je veřejná výzkumná instituce zapsaná v Rejstříku veřejných výzkumných institucí vedeném MŠMT ČR (<http://rvvi.msmt.cz>). Je samostatným právním subjektem neziskového charakteru, jehož cílem je zajišťování infrastruktury výzkumu a vývoje a poskytování podpůrných činností zejména AV ČR a jejím pracovištím.

## II. Řídící, kontrolní a výkonné orgány

### **Dozorčí rada**

předseda: RNDr. Jan Hrušák, CSc. (ÚFCH JH)  
místopředseda: Ing. Petr Bobák, CSc. (ÚŽFG, AR)  
členové: Ing. Vladimír Nekvasil, DrSc. (FZU)  
RNDr. Jiří Rákosník, CSc. (MÚ)  
prof. Ing. Pavel Vlasák, DrSc. (ÚH)  
doc. PhDr. Radomír Vlček, CSc. (HÚ)  
Mgr. Renata Vlčková (KAV)  
tajemnice: JUDr. Marie Lutovská (SSČ)

Informace o činnosti:

Řádné zasedání Dozorčí rady (dále jen „DR“) se v roce 2014 konalo celkem osmkrát a šestkrát rozhodovala DR formou hlasování per rollam. DR vykonávala dohled nad činností a hospodařením SSČ a zejména vydávala předchozí souhlas k právním úkonům, kterými veřejná výzkumná instituce nabývala nebo zcizovala majetek, zřizovala zástavní nebo jiné věcné právo, sjednávala nebo měnila nájemní smlouvy, a to v souladu se zákonem č. 341/2005 Sb., o veřejných výzkumných institucích, v platném znění.

Řádná zasedání DR se konala v termínech:

8. 1. 2014 DR udělila předchozí souhlas k prodeji pozemků p. č. 1785 s domem č. p. 1207, p. č. 200/9 se stavbou bez č. p./e. č., k. ú. Hradec Králové, společnosti PRO.MED.CS Praha, a. s., a projednala rozpočet instituce na rok 2014 bez zásadních připomínek.

4. 3. 2014 DR udělila předchozí souhlas k uzavření tří smluv o nájmu garážových stání, které má instituce ve vlastnictví, a k uzavření smlouvy o smlouvě budoucí o koupi ČOV, která je součástí pozemku ve vlastnictví instituce p. č. 741/9, a k prodeji pozemku p. č. 741/6, to vše v k. ú. Bohnice, se společností Narival s.r.o.

25. 3. 2014 DR udělila předchozí souhlas ke změně smlouvy o nájmu pozemků p. č. 1943 a p. č. 200/22 v k. ú. Hradec Králové s UK v Praze, Farmaceutickou fakultou v Hradci Králové, a uzavření, změně 21 smluv o nájmu bytů, které má instituce ve vlastnictví, a k ukončení jedné smlouvy o nájmu bytu dohodou před uplynutím doby nájmu.

15. 4. 2014 DR projednala žádosti o dotace na investiční akce a své stanovisko k předmětné věci předala zřizovateli, řediteli a radě instituce.

26. – 27. 5. 2014 DR na společném zasedání s Radou pracoviště, které se konalo v KC Liblice, projednala Analýzu činností SSČ dle zřizovací listiny, Výroční zprávu SSČ za rok 2013 a zhodnotila manažerské schopnosti ředitele instituce za rok 2013.

9. 7. 2014 DR udělila předchozí souhlas k uzavření a prodloužení 12 smluv o nájmu bytů a čtyř garážových stání, které má instituce ve vlastnictví, a k ukončení jedné smlouvy o nájmu bytu dohodou před uplynutím doby nájmu a k uzavření smlouvy o služebnosti inženýrských sítí mezi ÚCHP jako oprávněným a SSČ jako povinným vlastníkem nemovitosti v k. ú. Lysolaje.

2. 9. 2014 DR udělila předchozí souhlas k uzavření smlouvy o umístění mikrovlnného zařízení na budově č. p. 1009 v k. ú. Staré Město a určila auditora pro povinný audit účetní závěrky SSČ za rok 2014.

7. 10. 2014 DR udělila předchozí souhlas k uzavření 24 smluv o nájmu bytů a dvou garážových stání, které má instituce ve vlastnictví, a k ukončení dvou smluv o nájmu bytu dohodou před uplynutím doby nájmu, k uzavření smlouvy o nájmu prostoru na adrese Davídkova 2102/93 s J. Tobiášovou, pro zřízení depozitáře sbírky, k uzavření smlouvy o nájmu prostoru racku v objektu v Praze 8 s FZÚ a k uzavření smlouvy o nájmu skladových prostorů v objektu, který je součástí pozemku p. č. 3033/3 v k. ú. Krč, se společností ALFA stav PV s.r.o. Dále DR projednala návrhy na úpravu nájemného v bytech na roky 2015 a 2016 a s předloženými návrhy vyslovila souhlas a podílela se na změně zřizovací listiny, kterou odsouhlasila k předložení zřizovateli.

Projednáváním a rozhodováním formou hlasování per rollam udělila DR předchozí souhlas k dalším právním úkonům pracoviště. Touto formou projednávání a rozhodování o udělení předchozího souhlasu k úkonům pracoviště byly projednávány zejména nájmy bytů, nebytových prostorů a jejich změny, popř. další úkony, jejichž řešení nesneslo odklad do následujícího řádného zasedání DR.

31. 1. 2014 DR udělila předchozí souhlas k uzavření smlouvy o nájmu skladových prostorů v objektu, který je součástí pozemku p. č. 3033/3 v k. ú. Krč, s MBÚ; k uzavření smluv o nájmu 16 bytů, které má instituce ve vlastnictví a ke změně smlouvy o nájmu prostorů v objektu č. p. 1009 v k. ú. Staré Město se společností DRILL B.S., spol. s r.o.

18. 6. 2014 DR udělila předchozí souhlas k uzavření 25 smluv o nájmu bytů, které má instituce ve vlastnictví, a k ukončení jedné smlouvy o nájmu bytu před uplynutím doby nájmu a k uzavření smlouvy o budoucí smlouvě o zřízení věcného břemene výstavby a údržby telekomunikačních zařízení v k. ú. Libuš se společností T-Mobile Czech Republic, a.s.

18. 8. 2014 DR udělila předchozí souhlas k uzavření smlouvy o nájmu prostorů ve Wiehlově domě, Václavské náměstí 792/34, Praha 1, se společností ARSAKTA, spol. s r.o.

10. 11. 2014 DR udělila předchozí souhlas ke změně smlouvy o výpůjčce části pozemku p. č. 390/42 v k. ú. Libuš, která je uzavřená s MBÚ, a souhlas se záměrem instituce zahájit s hlavním městem Prahou jednání o úplatném převodu veřejného osvětlení, komunikace a splaškové a dešťové kanalizace, to vše vybudované na pozemku ve vlastnictví instituce p. č. 513/171 v k. ú. Lysolaje, do vlastnictví hl. m. Prahy.

19. 11. 2014 DR udělila předchozí souhlas ke změně nájemné smlouvy o užívání prostorů ve Wiehlově domě, Václavské náměstí 792/34 Praha 1, s AK JUDr. Kateřiny Vodičkové, k odstoupení od Smlouvy o nájmu nebytových prostorů ve Wiehlově domě, Václavské

náměstí 792/34 Praha 1, uzavřené se společností Island of Information, s.r.o., a to z důvodu podstatného porušení povinností vyplývajících ze smlouvy, a k uzavření smlouvy o nájmu prostor sloužících k podnikání, k provozování literární kavárny ve Wiehlově domě, Václavské náměstí 792/34, Praha 1, s Milanem Kašpárkem, IČ 76043894.

8. 12. 2014 DR udělila předchozí souhlas k uzavření 28 smluv o nájmu bytů a čtyř smluv o nájmu garážových stání, které má instituce ve vlastnictví, a k ukončení nájmu pěti bytů.

## **Rada pracoviště**

### **Rada SSČ**

#### **Složení Rady k 1. 1. 2014**

předseda: Jiří Padevět (SSČ)  
místopředseda: Ing. Tomáš Wencel, MBA (SSČ)  
členové: Ing. Pavel Formáček (SSČ)  
Ing. Leoš Horníček, Ph.D. (KAV)  
Ing. Pavel Janáček, Ph.D. (ÚČL)  
prof. PhDr. Martin Kovář, Ph.D. (FF UK)  
JUDr. Jiří Malý (SSČ)  
Ing. Michal Salaj (SSČ)  
Ing. Jindřich Sojka (SSČ)  
tajemnice: JUDr. Marta Merhautová (SSČ)

#### **Složení Rady k 31. 12. 2014**

předseda: Jiří Padevět (SSČ)  
místopředseda: Ing. Tomáš Wencel, MBA (SSČ)  
členové: Ing. Pavel Formáček (SSČ)  
Ing. Leoš Horníček, Ph.D. (KAV)  
Ing. Pavel Janáček, Ph.D. (ÚČL)  
prof. PhDr. Martin Kovář, Ph.D. (FF UK)  
JUDr. Jiří Malý (SSČ)  
Ing. Michal Salaj (SSČ)  
Ing. Jindřich Sojka (SSČ)  
tajemnice: JUDr. Marta Merhautová (SSČ)

### **Informace o činnosti**

V průběhu roku 2014 se Rada SSČ sešla na třech zasedáních a jednou rozhodovala formou hlasování per rollam:

Řádná zasedání se konala ve dnech: 21. 1. 2014, 26. – 27. 5. 2014 a 9. 9. 2014.  
Rozhodnutí per rollam přijala Rada SSČ dne 29. 10. 2014.

Na 29. zasedání dne 21. 1. 2014 Rada SSČ:

- schválila nový Organizační řád SSČ účinný od 1. 2. 2014,
- schválila nový Mzdový řád SSČ účinný od 1. 2. 2014,
- schválila rozpočet na rok 2014,
- projednala přípravy na změnu zřizovací listiny SSČ.

Na výjezdním 30. zasedání ve dnech 26. – 27. 5. 2014 konaném společně s DR SSČ Rada SSČ:

- projednala a vzala na vědomí předloženou Analýzu činností SSČ dle zřizovací listiny,
- schválila Výroční zprávu SSČ za rok 2013,
- schválila účetní závěrku SSČ za rok 2013 a vzala na vědomí výrok auditora,
- schválila rozdělení zisku za rok 2013,
- schválila 1. změnu rozpočtu na rok 2014,
- schválila převod prostředků z projektu EUCYS 2013 do fondu účelových prostředků.

Na 31. zasedání dne 9. 9. 2014 Rada SSČ:

- projednala a vzala na vědomí doplněnou Analýzu činností SSČ dle zřizovací listiny,
- schválila koncepci SSČ na rok 2014–2016.

Dne 29. 10. 2014 formou per rollam Rada SSČ:

- schválila návrh dodatku č. 2 ke zřizovací listině SSČ.

## **Ředitel**

JUDr. Jiří Malý

Ředitel pracoviště během celého roku 2014 jednal a rozhodoval o standardních otázkách plynoucích z každodenní činnosti pracoviště, a po ukončení výzkumného záměru v roce 2013 realizoval a plnil úkoly z Programu výzkumné a odborné infrastrukturní činnosti na léta 2012–2017. Uspořádal 13 porad nejvyššího vedení organizace a zúčastňoval se jednání Akademické rady AV ČR, Majetkové komise AV ČR, Dozorčí rady SSČ, Rady pracoviště SSČ a pravidelných setkání s ředitelem KAV, kde řešil aktuální provozní i strategické otázky spolupráce mezi SSČ a KAV. Dle aktuálních požadavků a potřeby se účastnil porad vedoucích odborů jednotlivých divizí a svolával porady k různorodým otázkám činnosti pracoviště.

Během roku předložil Dozorčí radě a Radě pracoviště Analýzu činností organizace s návrhem na změny a doplnění zřizovací listiny pracoviště. Do Majetkové komise AV ČR předkládal ředitel k projednání navržené smlouvy, které vyžadují předchozí souhlas zřizovatele a další dokumenty. Zúčastnil se pracovních jednání k hledání nového řešení budoucnosti EIS v AV ČR. Jedním ze zásadních úkolů byla pro ředitele v druhé polovině roku příprava realizace akcí k oslavám 125 let České akademie císaře Františka Josefa pro vědy, slovesnost a umění, které se uskuteční v roce 2015.

Ředitel pracoviště v roce 2014 vydal dvanáct příkazů ředitele, ve většině případů šlo o aktualizaci, jednu směrnici a dvě nová znění Organizačního a Mzdového řádu organizace. Na setkání se všemi zaměstnanci SSČ v květnu vyhodnotil výsledky minulého období, zdůraznil základní cíle organizace pro další období a ocenil vybrané zaměstnance za jejich přínos pro SSČ.

### III. Organizační struktura

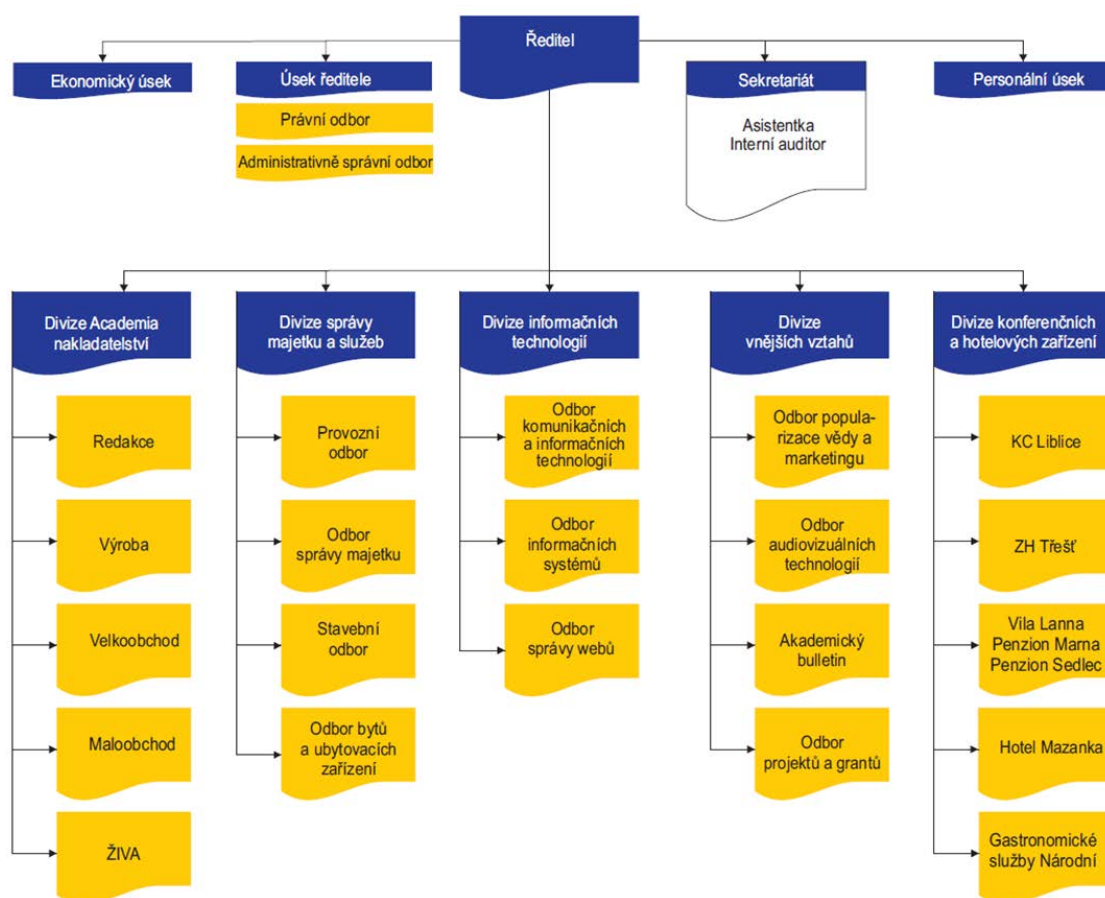

#### Změny v organizační struktuře

V oblasti organizace a řízení nastal v roce 2014 další posun při dokončování procesů optimalizace zahájených v předchozích letech. Tyto aktivity se projevovaly ve změnách napříč organizační strukturou SSČ v průběhu celého roku 2014, nebyly však v takovém rozsahu jako v roce 2013.

#### Úsek ředitele (ÚŘ)

##### Administrativně správní odbor

V návaznosti na změny obsahu zajišťované agendy se Zahraničně správní odbor (ZSO) k 1. 1. 2014 změnil na Administrativně správní odbor (ASO).

##### Právní odbor (PO)

Vzhledem k novému rozdělení agendy v Právním odboru (PO) došlo 1. 6. 2014 ke zrušení jedné pozice právníka bez náhrady.

##### Ekonomický úsek (EÚ)

Vzhledem k novému rozdělení agendy v Ekonomickém úseku (EÚ) došlo 1. 6. 2014 ke zrušení jedné pozice ekonoma bez náhrady.

##### Divize vnějších vztahů (DVV)

V rámci DVV došlo k 1. 3. 2014 k přesunu pozice specialisty projektů I z Odboru popularizace vědy a marketingu (OPVM) přímo pod ředitelku divize z důvodu nutnosti přímého řízení sponzoringu SSČ.



V Odboru projektů a grantů (OPG) se zřídila k 1. 6. 2014 nová pracovní pozice Specialisty projektů II., která má na starosti zabezpečení projektu Otevřená věda IV a to na dobu určitou do 30. 6. 2015.

V OPG se k 1. 7. 2014 dále zřídila nová pozice specialisty projektů II, který nese hlavní odpovědnost za přípravu akcí k výročí 125 let České akademie císaře Františka Josefa pro vědy, slovesnost a umění. Následně, z důvodu přímého řízení této aktuální a klíčové aktivity DVV, byla tato pozice přesunuta přímo pod ředitelku divize.

#### **Divize správy majetku a služeb (DSMS)**

V DSMS v Provozním odboru (PRO) v Oddělení správy budov (OSB) byla z důvodu zvýšených nároků na údržbu a požadavky na řízení služebních vozidel nově zřízena kumulovaná pozice údržbář I / řidič, která vychází vstříc daným požadavkům.

#### **Divize informačních technologií (DIT)**

V DIT v Odboru informačních systémů (OIS) byla k 1. 6. 2014 zrušena pozice konzultant specialista a nahrazena pozicí garant. Zároveň se ve stejném období v OIS zřídila nová pracovní pozice konzultant.

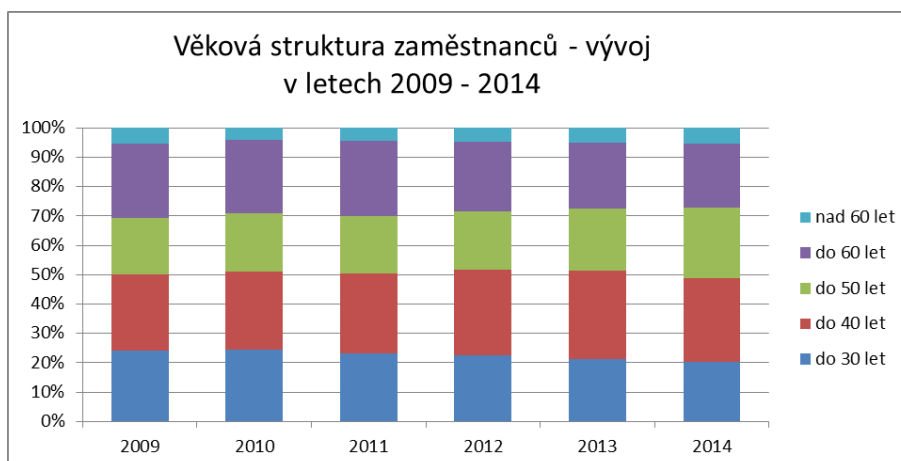
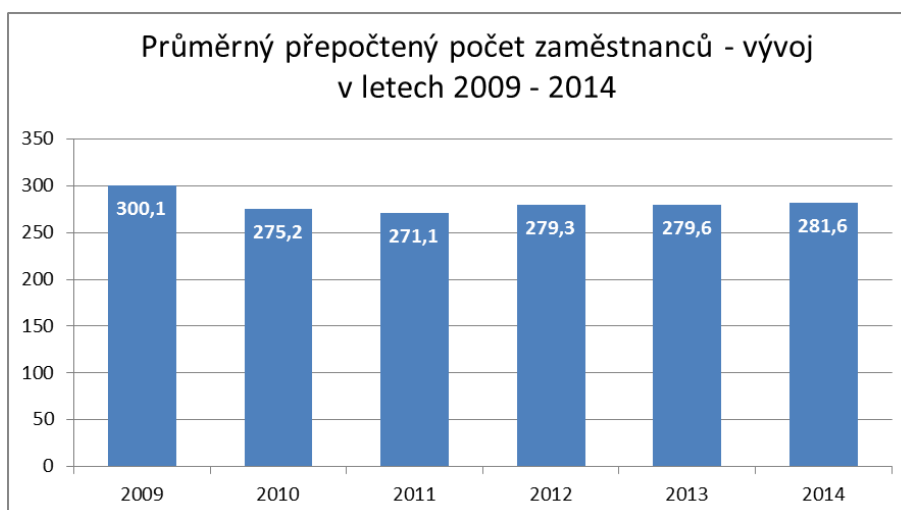

## IV. Hodnocení hlavní činnosti

### ***Hodnocení programu výzkumné a odborné infrastrukturní činnosti na léta 2012-2017 (předpokládané výsledky v letech 2014-2015)***

SSČ zajišťovalo v uplynulém období, po skončení výzkumného záměru v roce 2013, infrastrukturu výzkumu a vývoje pro AV ČR a její pracoviště, její rozvoj a provoz na základě cílů plynoucích z Programu výzkumné a odborné infrastrukturní činnosti na léta 2012-2017. Pro období 2014-2015 byly stanoveny zásadní konkrétní úkoly. Některé z nich již byly splněny nebo bylo jejich plnění zahájeno v roce 2014. **Stručný přehled** je uveden v této kapitole. **Podrobnější popis** a další výsledky nespecifikované v Programu výzkumné a odborné infrastrukturní činnosti na léta 2012-2017 (předpokládané výsledky v letech 2014-2015) jsou uvedeny v jednotlivých kapitolách hodnocení hlavní činnosti.

Financování SSČ bylo zajištěno v souladu s metodikou financování veřejných výzkumných institucí zřízených AV ČR na základě výsledků interního hodnocení pracovišť v rámci AV ČR. Více informací v příloze k účetní závěrce.

Přehled již splněných, realizovaných nebo v roce 2014 zahájených úkolů:

#### EDICE VĚDA KOLEM NÁS

V roce 2014 začala vycházet ve spolupráci s pracovišti AV ČR nová edice popularizačních sešitů Věda kolem nás. Během roku jich vyšlo celkem 16 s hlavním cílem popularizovat vědecká témata a činnost jednotlivých pracovišť AV ČR.

#### EDICE SPOLEČNOST

Další novou edicí roku 2014 je edice Společnost, ve které vyšla čtyři díla. Jde především o původní i překladové práce z oboru filozofie, psychologie, sociologie a dalších oborů, zkoumajících fungování společnosti a místo jedince v ní.

#### ROZVOJ PRODEJNY ČESKÉ BUDĚJOVICE

Po otevření prodejny knihkupectví Academia v areálu Jihočeské univerzity v Českých Budějovicích v roce 2013 došlo ke stabilizaci jejího provozu. Prodejna je k dispozici nejen studentům a pedagogům univerzity, ale také pracovníkům BC a veřejnosti.

#### DATOVÉ CENTRUM MAZANKA – OBMĚNA HW PRO ZAJIŠTĚNÍ FUNKCE SYSTÉMŮ EIS

V roce 2014 se EIS přesunul na nový hardware. V serverovně Mazanka vznikl nový centrální výpočetní uzel, který je technicky připraven i na případný přechod na novou verzi EIS.

#### VZDĚLÁVACÍ PROGRAM PRO KLÍČOVÉ PRACOVNÍKY THS

V září byli slavnostně certifikováni absolventi úspěšného vzdělávacího programu za školní rok 2013–2014. Následně byl zahájen čtvrtý ročník, do kterého se přihlásilo 60 zájemců z pracovišť AV ČR. Poprvé byl otevřen i třetí stupeň – specialisté.

#### CENTRÁLNÍ EKONOMICKÝ INFORMAČNÍ SYSTÉM AV ČR (EIS)

V roce 2014 se řešila budoucnost EIS v AV ČR v dalším období. Byla zpracována nezávislá analýza stávajícího stavu a smluvních podmínek. Výsledkem bylo doporučení prozkoumat trh se snahou najít efektivnější řešení pro budoucnost.

#### PODPORA GRANTOVÝCH PROJEKTŮ

Podpora projektů ELI a BIOCEV v oblasti EIS byly rozšířena o další moduly a úpravy (elektronické schvalování likvidace faktur, evidence veřejných zakázek, nástěnka v systému VERSO, vícezdrojové objednávky v systému iFIS, hromadné změny v zakázkách v iFIS).

## SYSTEM VERSO

V roce 2014 byl implementován modul, který uživatelům umožňuje větší personalizaci úvodní stránky dle jejich vlastních priorit. Současně byly zájemcům implementovány především služby pro elektronický oběh dokumentů.

## WEBOVÉ PORTÁLY

Ohledně rozvoje a tvorby webových portálů byla stěžejním počinem práce na nové podobě hlavního webu AV ČR, který bude spuštěn v roce 2015, a web pro TVT 2014. Byla instalována nová verze redakčního systému pro správu webových portálů v pilotním režimu.

## SÍŤOVÁ INFRASTRUKTURA S VYSOKOU DOSTUPNOSTÍ

Budovaly se záložní spoje a implementovaly technologie pro zvýšení dostupnosti a spolehlivosti konektivity. Zvýšilo se zabezpečení síťových uzlů ÚTIA a KAV, aby byla zabezpečena vysoká dostupnost služeb. Byl zřízen nový mikrovlnný spoj mezi lokalitami Mazanka a KAV.

## FEDERACE IDENTIT

Rozšiřoval se rutinní provoz serveru „poskytovatele identit“ AV ČR již plně začleněného do struktury Federace identit eduID.cz. Do konce roku 2014 bylo do struktury eduID začleněno již 28 pracovišť AV ČR.

## ZAVEDENÍ NOVÝCH SÍŤOVÝCH PROTOKOLŮ, PROTOKOL IPv6

V roce 2014 se uskutečnilo několik seminářů pořádaných ve spolupráci AV ČR a CESNET za účelem podpory a rozvoje protokolu IPv6. V rámci SSČ byly provedeny pouze drobné úpravy v zavedení IPv6, a to především z hlediska plánovaného upgradu centrálních prvků v roce 2015.

## BEZPEČNÁ CENTRÁLNĚ ŘÍZENÁ SÍŤOVÁ INFRASTRUKTURA

V souvislosti se zákonem o kybernetické bezpečnosti a rozvojem novým technologií byl rok 2014 v oblasti síťových prvků a bezpečnosti věnován vyššímu zabezpečení sítě z hlediska ověřování koncových stanic a zvýšení transparentnosti přístupu k síťové infrastruktuře.

## ROZŠÍŘENÍ PROVOZU Konferenčního centra Liblice

Nově byla v prostorách KCL vybudována zimní zahrada, která navazuje na v roce 2013 otevřený Lobby Bar. Rozšířila se tak potřebná obytná kapacita zámku a možnosti využít další prostory.

## ZH TŘEŠŤ – MODERNIZACE KONFERENČNÍHO SÁLU A KONFERENČNÍ TECHNIKY

Významným přínosem pro zlepšení služeb v ZHT byla stavební i technologická rekonstrukce konferenčního sálu s navýšením kapacity. Součástí byla i výměna vzduchotechniky a konferenčního vybavení.

## ZH TŘEŠŤ – POSTUPNÁ REKONSTRUKCE KOUPELEN V HOTELOVÝCH POKOJÍCH

V roce 2014 skončila postupná rekonstrukce všech koupelen v hotelových pokojích, která přispěla ke zvýšení standardu ubytování v turisticky vyhledávané oblasti regionu Třeštsko. Celkem bylo rekonstruováno 35 koupelen.

## VILA LANNA – REVITALIZACE ZAHRADY

Po celkové rekonstrukci terasy a navazující úpravě přilehlých cest následovala revitalizace a úprava rozsáhlé zahrady v objektu vily Lanna. Součástí byla i obnova již nefunkčního osvětlení zahrady.

#### HOTEL MAZANKA – ROZŠÍŘENÍ STRAVOVÁNÍ NA AKCÍCH

V reakci na požadavky klientů využívajících prostory hotelu Mazanka byla vyřešena možnost zajistit plnohodnotné stravování. Nově lze servírovat občerstvení, pořádat coffee breaky a zabezpečovat klasické celodenní stravování.

#### HOTEL MAZANKA – ROZŠÍŘENÍ IT SLUŽEB PRO DLOUHODOBĚ UBYTOVANÉ

Na základě požadavků ubytovaných hostů i pracovišť AV ČR a v rámci nasazení technologie Cisco Identity Service Engine byl hostům zpřístupněn bezplatný internet. Zmizela anonymita hostů při připojení a zavedly se bezpečnostní mechanismy DHCP Snooping i ARP Inspekce.

#### DOKONČENÍ REKONSTRUKCE PŘÍZEMÍ A SUTERÉNU V OBJEKTU VIOLA

Úspěšně byla dokončena rekonstrukce přízemí budovy Viola, včetně úpravy průchodu a dvora. Počátkem roku 2014 bylo otevřeno knihkupectví Academia, v polovině roku byly nebytové prostory předány k užívání nájemci – Galerii KODL.

#### VÝSTAVBA NOVÉ UBYTOVNY U2 V KRČI

Pokračovala výstavba ubytovny U2 v Krči. V průběhu roku se dodavatel stavební části (CGM Czech, a.s.) dostal do insolvence, práce byly zastaveny a smlouva vypovězena. Následně byly zahájeny záchranné práce k odstranění škod a zabezpečení objektu před zimou.

#### OPRAVA STŘECHY A ZATEPLENÍ BYTOVÉHO OBJEKTU PATOČKOVA

Ve druhé polovině roku došlo v bytovém domě Patočkova k rekonstrukci a úpravám střechy a následnému zateplení celého objektu. Dále byly vyměněny vchodové dveře, upraven dvůr a rozvody STA.

#### DOKONČENÍ REVITALIZACÍ PARKŮ V TŘEŠTI A LIBLICÍCH

V rámci projektu financovaného ze SFŽP byly v parku ZHT provedeny sadové úpravy a těžba dřevin. V areálu zámecké obory KCL pokračovala druhá etapa projektu regenerace zeleně.

#### NOVÁ STŘEŠNÍ KRYTINA NA HLAVNÍ BUDOVĚ VILY LANNA

V reprezentativním zařízení AV ČR byla vyměněna původní, plechová střešní krytina za měděnou, realizovány související úpravy jako ošetření krovů a krokví, vyčištění půdního prostoru nebo obnova hromosvodného a komínového systému.

#### POKRAČOVÁNÍ V OPRAVĚ FASÁD NA HLAVNÍ BUDOVĚ AV ČR

Na hlavní budově byly opraveny části fasád do Divadelní a Krocínovy ulice, které byly částečně poškozeny nejen výbuchem plynu v roce 2013, ale i vlivem okolního ovzduší. Šlo o omítky, oplechování, štukové plastické prvky a profily, konzole, atika a další.

#### TÝDEN VĚDY A TECHNIKY AV ČR

Ve dnech 1. až 15. listopadu 2014 se konal již 14. ročník největšího vědeckého festivalu v České republice. Festival nabídl přes 500 akcí po celé republice. Dlouhodobá tradice, rozšiřující se obsah, rozsáhlá propagace a medializace přilákala přes 160 000 osob.

#### WEBOVÝ PORTÁL VĚDA PRO ŽIVOT

Pokračovalo rozšiřování webových stránek [www.vedaprozivot.cz](http://www.vedaprozivot.cz) popularizujících vědu. Cílem tohoto serveru je přiblížit základní i aplikovaný výzkum široké veřejnosti. Portál přináší též nejnovější informace o výzkumu na pracovištích AV ČR a partnerských institucí.

#### AKTIVITY SCIAP

Tradičně se uskutečnila soutěžní přehlídka popularizačních aktivit s vědeckým zaměřením SCIAP a porota vyhodnotila nejlepší projekty. Soutěžící se následně sešli na společném workshopu věnovanému popularizaci vědy.

### NEBOJTE SE VĚDY / EJHLE, ČLOVĚK! DO ŠKOL

V rámci pokračování cyklu vzdělávacích přednášek pro střední školy došlo k zásadní změně. Přednášky se realizovaly přímo ve školách, kam jednotliví přednášející docházeli. Nová forma se osvědčila, školy měly velký zájem o tento formát.

### NEWSLETTER ZAOSTŘENO NA VĚDU

Newsletter AV ČR „Zaostřeno na vědu“ informoval o pozoruhodnostech ze světa vědy a o dění v různých vědeckých oblastech zájemce z řad široké veřejnosti (cca 500 zájemců) osmi vydáními elektronického přehledu popularizačních aktivit.

### OTEVŘENÁ VĚDA III

Úspěšný projekt se již několik let systematicky věnuje popularizaci vědy a výzkumu a podpoře badatelsky orientované výuky. V červnu 2014 byla ukončena Otevřená věda III, na kterou plynule navázala Otevřená věda IV rozvíjející aktivity předchozího projektu.

### OTEVŘENÁ VĚDA PRAHA

Projekt umožnil pražským středoškolským studentům zúčastnit se vědeckých stáží na pracovištích AV ČR a zapojit se tak do vědecké činnosti již na střední škole. V roce 2014 bylo takto zprostředkováno 33 stáží.

### ŠKOLA ČESKÉHO JAZYKA A LITERATURY PRO PEDAGOGY

V prvním červnovém týdnu se v Praze v rámci akreditovaného vzdělávacího cyklu Škola českého jazyka a literatury sešlo zhruba 40 pedagogů českého jazyka a literatury. Cyklus významně přispívá k rozvoji a obohacení metodiky výuky českého jazyka a literatury.

### MANAGEMENT VĚDY

Pro ředitele pracovišť AV ČR byl zorganizován již sedmý ročník úspěšného vzdělávacího cyklu Management vědy. Program pěti dvoudenních setkání v ZHT opět nabídl zajímavá témata využitelná při řízení pracovišť AV ČR.

### EURAXESS ČESKÁ REPUBLIKA 2012–2015

Jako součást celoevropské sítě mobilních center pokračovalo české zastoupení týkající se informovanosti o problematice mezinárodní vědecké mobility a podpoře zahraničních vědců přicházejících do České republiky.

### NÁKUP ENERGIÍ NA BURZOVNÍM TRHU

Pro pracoviště AV ČR byl již čtvrtým rokem zajištěn nákup energií na Českomoravské komoditní burze v Kladně. V roce 2014 se nákupu energií pro rok 2015 zúčastnilo již 25 pracovišť AV ČR přímo a dalších 15 prostřednictvím sdružených dodávek do areálů.

### PŘEDŠKOLNÍ ZAŘÍZENÍ PRO DĚTI ZAMĚSTNANCŮ AV ČR

V roce 2014, stejně jako v minulých letech, byla v provozu zařízení pro děti zaměstnanců AV ČR Akademické centrum předškolních dětí „Mazánek“, Akademická dětská skupina Národní „Lvíček“ a nově předškolní zařízení „Miniškolka Creative“ v Brně.

## **Administrativní a provozní činnost**

### **Oblast veřejných zakázek v roce 2014**

U veřejných zakázek v roce 2014 pokračoval trend pozitivních změn z předchozího roku. Zvýšený dohled nad průběhem výběrových řízení a upozorňování odpovědných osob na nutnost uskutečňovat jednotlivé kroky zajistily jejich téměř bezchybnou realizaci podle zákona o veřejných zakázkách a vnitřního předpisu.

V roce 2014 pokračovala úprava vnitřní metodiky v návaznosti na legislativní změny zákona o veřejných zakázkách. Byly vypracovány a na intranetu uveřejněny metodické postupy pro zadávání veřejných zakázek pro jednotlivá zadávací řízení, které jsou provázány s příslušnými formuláři a dokumenty. Vypracovaná metodika se tak stala vhodným a rychlým nástrojem pro odpovědné osoby při zpracování průběhu veřejné zakázky. Současně byl nově zřízen centrální archiv veřejných zakázek, kde archivovaná dokumentace plně odpovídá požadavkům na archivaci kladeným Zákonem o veřejných zakázkách. Archivovány byly všechny podlimitní a nadlimitní veřejné zakázky zadané od roku 2007 a zakázky malého rozsahu evidované v modulu veřejné zakázky systému iFIS od ledna 2014.

V rámci vzdělávání orientovaného na veřejné zakázky se uskutečnily tři workshopy pro zaměstnance SSČ zaměřené na veřejné zakázky malého rozsahu na dodávky a služby, archivaci veřejných zakázek a elektronické tržiště. Při zmíněných workshopech se vždy probíraly i aktuality týkající se zadávání veřejných zakázek.

Nově bylo v roce 2014 zřízeno pro SSČ elektronické tržiště, které je převážně vhodným nástrojem pro drobné dodávky či specifická plnění v rámci zakázek malého rozsahu a zjednodušeného podlimitního řízení. V rámci elektronického tržiště je možné využívat i elektronickou aukci, při jejímž použití se dá očekávat snížení objemu finančních prostředků za daný nákup.

### **Sekretariát místopředsedy Evropské výzkumné rady**

Sekretariát místopředsedy Evropské výzkumné rady (European Research Council – ERC) v roce 2014 pokračoval ve svém hlavním úkolu, tj. činnosti spjaté s působením panelů ERC z oblasti věd o neživé přírodě: zajišťování databázové evidence údajů ve všech panelech pro hodnocení výzev, příprava podkladů o nominovaných členech a předsedajících panelech, komunikace s nominovanými a s Výkonnou agenturou ERC.

Významným úkolem bylo doplnění panelů pro výzvy 2015, neboť řadě panelistů vypršel maximální, čtvrtý mandát, což znamenalo nábor 140 nových panelistů. Klíčové byly též informační a komunikační činnosti místopředsedy ERC v EU, které se věnovaly zejména roli ERC v programu Horizont 2020, nástupnickém programu 7. RP.

V říjnu se sekretariát podílel na přípravě seminářů pro vědce a vědecké manažery v oblasti živé a neživé přírody pod názvem *Striving and Supporting Excellence in Science: European Research Council and the Czech Republic*. Akce se uskutečnily u příležitosti návštěvy nového předsedy ERC Jean-Pierra Bourguignona. Ten se také zúčastnil slavnostního otevření TVT 2014 a pronesl prestižní Čechovskou přednášku na téma moderní geometrie v Matematickém ústavu.

Mezi další významné hosty seminářů patřil předseda největší a nejprestižnější evropské učené společnosti Academia Europaea Sierd Cloetingh a čeští držitelé ERC grantů. V listopadu sekretariát spoluorganizoval podobnou akci zaměřenou tentokrát na excelenci v humanitních a společenských vědách v ČR. Byla koncipována jako rozloučení s Pavlem Exnerem, kterému na konci roku skončil mandát ve Vědecké radě ERC, což fakticky znamená i ukončení aktivit sekretariátu místopředsedy ERC při SSČ.

## Předškolní zařízení

SSČ v roce 2014, stejně jako v minulých letech, zajišťovalo provoz Akademického centra předškolních dětí **Mazánek** v Praze 8 v hotelu Mazanka a Akademické dětské skupiny Národní – **Lvíček** v Praze 1 v budově AV ČR. Díky těmto předškolním zařízením je zaměstnancům pracovišť AV ČR umožněno dříve se navrátit do pracovního procesu po narození dítěte, udržet kontakt s vývojem ve svém oboru a lépe zajistit rovnováhu pracovního a soukromého života.

Dotované projekty ACPD Mazánek a ADSN Lvíček, které byly spolufinancované ze zdrojů ESF a MHMP, byly v roce 2014 ukončeny (ACPD Mazánek v říjnu 2014 a ADSN Lvíček v prosinci 2014). Provoz těchto zařízení však vzhledem ke stále vysoké poptávce probíhá dále a řeší se finanční prostředky, které by zajistily jeho pokračování v dalším období.

Předškolními zařízeními Mazánek a Lvíček prošly děti zaměstnanců z více než 20 pracovišť AV ČR. Nad rámec vzdělávacího programu, který navazuje na osnovy MŠMT, navštěvují také muzea, aktuální tematické výstavy, divadla, solnou jeskyni, planetárium, přírodní parky atd. V zařízeních je zajištěn individuální přístup k dětem, neboť se o skupinu cca 15 předškoláků současně starají dva pedagogové. Rodiče individuální přístup a domácí prostředí dobře hodnotí a zařízení Mazánek a Lvíček jsou komplexně velice pozitivně vnímána.

Od ledna 2014 SSČ organizuje taktéž péči o předškolní děti zaměstnanců AV ČR v lokalitě Brna, kde má k dispozici část kapacity existujícího předškolního zařízení **Miniškolka Creative**.

## Nákup energií

SSČ zajišťovalo již čtvrtým rokem pro pracoviště AV ČR nákup energií na Českomoravské komoditní burze v Kladně. V roce 2014 se nákupu energií pro rok 2015 zúčastnilo již 25 pracovišť AV ČR přímo a dalších 15 prostřednictvím sdružených dodávek do areálů. Vedle akademických ústavů se jich zúčastnilo Divadlo Minor a 12 veřejných vysokých škol. Objem obchodu vzrostl trojnásobně na 179 GWh v celkové částce 162 mil. Kč, což umožnilo opětovné dosažení výhodných cen pro všechny účastníky aukcí. Informace o výsledcích aukcí lze nalézt na webových stránkách <http://energie.avcr.cz>.

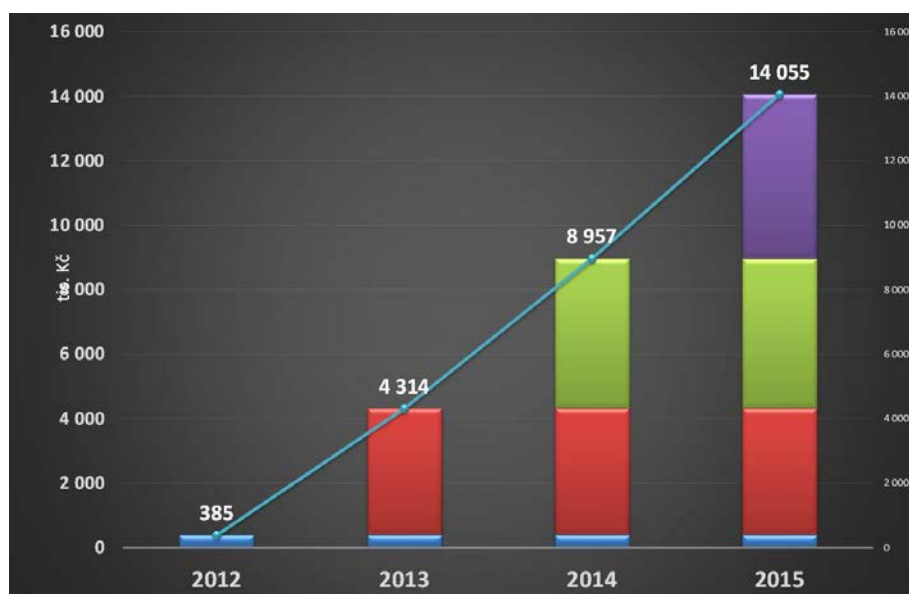

Vývoj úspor v AV ČR (v tis. Kč)

## Monitoring mediálních výstupů

V roce 2014 bylo ve všech tištěných periodikách, v televizních a rozhlasových pořadech a v internetových médiích zveřejněno na 13 655 zpráv s heslem AV ČR a dalšími klíčovými slovy, jež s AV ČR souvisejí, což je v průměru více než 1137 článků měsíčně, téměř 38 zpráv denně. Do Hospodářských novin pravidelně svými sloupky o stavu české vědy přispíval předseda AV ČR Jiří Drahoš, jenž se též vyjadřoval k nejrůznějším tématům v České televizi, poskytoval rozhovory hlavním deníkům, Českému rozhlasu a pro server Česká pozice. Hovořil mimo jiné o výstavbě center ELI a BIOCEV, soutěživosti ve vědě, o Strategii AV21, která se zaměřuje na rozvoj toho, co jiné složky výzkumu nemohou efektivně zajistit. Prostřednictvím denního monitoringu vybraných zpráv SSČ informovalo členy AR, ředitele pracovišť a další odběratele o veškerých novinkách a událostech v oblasti české vědy.

## EURAXESS Česká republika

České centrum působící při SSČ je součástí celoevropské sítě mobilních center. Tak jako v posledních letech i v roce 2014 zvyšovalo informovanost o problematice mezinárodní vědecké mobility, organizovalo tematické semináře, školení a workshopy na aktuální témata. Provozovalo portál [www.euraxess.cz](http://www.euraxess.cz), jehož součástí je kromě množství praktických informací souvisejících s pobytem zahraničního vědce v ČR, především sekce EURAXESS Jobs s možností vyhledávání volných pracovních pozic v celém evropském výzkumném prostoru. Přispívalo k bezproblémové integraci zahraničních výzkumníků a jejich rodin v ČR, pořádalo bezplatné konverzační kurzy ČJ a mnohá společenská setkání a výpravy po ČR.

V průběhu roku 2014 bylo prostřednictvím EURAXESS ČR vyřízeno 6345 dotazů zahraničních výzkumníků a jejich zaměstnavatelů (pracovišť AV ČR a VŠ) a pracovníci EURAXESS poskytli osobní asistenci na úřadovnách MV ČR v 1005 případech. V rámci komplementárního projektu EURAXESS T.O.P. rozšiřovalo své aktivity především o navázání užší spolupráce se zastupitelskými úřady mimo Evropu, vytvoření komunikačního kanálu mezi výzkumníky z třetích zemí a EURAXESS centry a navázání spolupráce s vědeckými organizacemi a univerzitami mimo Evropu.

V březnu proběhla v Praze v Národní technické knihovně propagační kampaň „EURAXESS Roadshow“, jejímž cílem byla propagace a podpora kariéry ve vědě a výzkumu a podpora mezinárodní mobility.



EURAXESS Roadshow



## **Právní podpora**

SSČ posoudilo a zpracovalo řadu smluv a dodatků ke smlouvám, vypracovalo stanoviska a odpovědi k pokládaným právním dotazům značného rozsahu co do množství i škály odbornosti. Šlo zejména o potřebnou právní podporu v oblasti práva občanského, a to do značné míry v souvislosti se změnami, které přinesl nový občanský zákoník, dále práva pracovního, autorského, oblasti veřejných zakázek, včetně periodických konzultací během jednotlivých řízení a o metodickou činnost v oblasti průmyslově právní ochrany. Velkou měrou byla poskytována také podpora a potřebná součinnost v otázkách specifických k charakteru instituce v již uvedených oblastech práva, ale i v oblasti vědy a výzkumu, právní úpravy veřejných výzkumných institucí a AV ČR. Zaměstnanci Právního odboru se po celý rok 2014 podíleli rovněž na činnosti orgánů SSČ, AV ČR i pracovišť AV ČR (Škodní komise SSČ, Dozorčí rada SSČ, Rada pracoviště SSČ, Majetková komise AV ČR, Dozorčí rada ÚČL). Takto byla poskytována právní podpora napříč všemi útvary SSČ, pro které bylo zpracováno či právně posuzováno 203 smluv, 41 dodatků ke smlouvám, 64 odborných stanovisek a 123 záležitostí dalšího právního charakteru. Běžným standardem je aktivní přístup týmu PO v rámci konzultací a výkladu sporných otázek.

Pro AV ČR a její pracoviště byla realizována právní podpora u 70 smluv a 14 dodatků ke smlouvám. V zájmu těchto subjektů bylo vypracováno 111 stanovisek, uskutečněno 19 právních konzultací, poskytována četná pomoc pravidelnými konzultacemi běžné praxe právní činnosti v rámci uvedené podpory. Souhrnně oproti výsledkům z roku 2013 lze konstatovat velký nárůst požadavků a takto vyřízených věcí, jejich úspěšné zvládnutí. Z toho vyplývá zjevná a vysoce narůstající tendence potřeby právní podpory.

Nelze opomenout zajištění potřebných kroků celého procesu ochrany nového loga AV ČR, monitoring platných právních předpisů ČR, a to v novém pojetí pro potřeby praktického využití, a také monitoring předpisů EU a mezinárodních smluv. Veškerá činnost samozřejmě vyžadovala potřebný standard odborné erudice a odpovědný přístup k jednotlivým cílovým úkolům, za což hovoří počet a kvalita vyřízených věcí.

## Nakladatelská činnost a časopisy

### Ediční činnost

Nakladatelství Academia vydalo během roku 2014 celkem 91 neperiodických publikací včetně dotisků. Ediční rada AV ČR z uvedeného počtu podpořila 42 publikací. Mezi komerčně nejuspěšnější knihy patřily v roce 2014 tituly *Akademická příručka českého jazyka*, které se prodalo 14 592 výtisků, kniha Ondřeje Kundry *Meda Mládková s 8626 prodanými výtisky* a kniha Jiřího Padevěta *Průvodce protektorátní Prahou*, jíž se prodalo 4799 kusů.

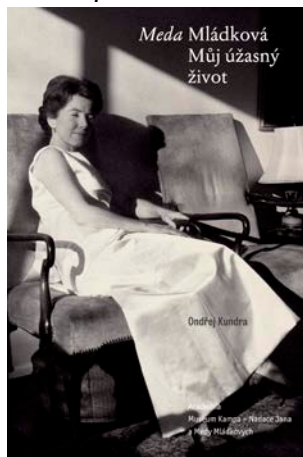
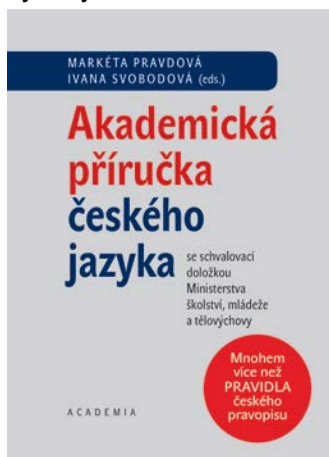

Mezi nejdůležitější ediční počiny lze zařadit vydání čtyřsvazkové edice středověkých tisků *Sphaera octava* editorky Aleny Hadravové, vydané ve spolupráci s ÚDU a ÚSD, monografie *Svět měst* architekta Jiřího Hruzy, která přibližuje vývoj a význam urbanismu od starověkých sídlišť přes středověká města až po současná hlavní města i sídelní megapole, či kolektivní monografie *Český kras*, která popisuje všechny aspekty tohoto po všech stránkách zajímavého regionu. *Akademický atlas českých dějin*, který připravil tým historiků a kartografů pod vedením profesorky Evy Semotanové, ředitelky HÚ, se stal stěžejní publikací roku. Obsah knihy, včetně reprodukcí unikátních map, grafické zpracování i její formát dělá z tohoto díla unikátní práci, jaká nemá v historii české kartografie obdoby.

Aktuálním titulem je též publikace Petra Hlaváčka *České vize Evropy?*, která prostřednictvím historických paralel řeší aktuální otázky české a středoevropské politiky. Ve spolupráci se Sociologickým ústavem byla vydána publikace Zdeňka R. Nešpora *Dějiny české sociologie*, jež jako první přináší komplexní pohled na historii tohoto oboru v českých zemích. Velký mediální ohlas vzbudila kniha Bronislava Ostřanského *Atlas muslimských strašáků*, která na odborném základě velmi citlivě vysvětluje jednotlivé pojmy z islámu a dokládá, že napětí ve společnosti, vyvolané několika radikály, nemusí nutně znamenat, že radikální je celá komunita.

K propagaci AV ČR přispělo i vydání reprezentační obrazové publikace *Dějiny Akademie věd České republiky* v anglické a české jazykové mutaci. Zcela jistě přispějí k vytvoření pozitivního obrazu AV ČR jak u široké veřejnosti, tak u pracovníků médií a politické reprezentace a stanou se důstojnou součástí oslav 125. výročí ČAVU.

Odborná veřejnost i média velmi pozitivně přijaly dotisky úspěšných titulů *Kolaps a regenerace* a *Dějiny a civilizace* editorů Miroslava Bárty a Martina Kováře. Obě publikace dlouhodobě vykazují nejen neustálý zájem veřejnosti, ale i velmi dobré prodejní výsledky.

Zásadní oborový význam má kolektivní monografie editorky Aleny Fialové *V souřadnicích mnohosti*, která mapuje českou literaturu přelomu 20. a 21. století, respektive se věnuje jednotlivým dílům a autorům. Ve spolupráci s ÚČL byla vydána monografie Pavla Janouška *Ten, který byl*, první vědecké zpracování profesního života literárního vědce Vladimíra

Macury a zároveň nultý svazek jeho spisů, které bude DAN vydávat v následujících letech. Výrazným příspěvkem k dějinám české literatury se stalo vydání druhého svazku *Dějiny české moderny* nazvané *Lomy vertikál*. Stejně jako první svazek jej připravil kolektiv autorů pod vedením Vladimíra Papouška, děkana Filozofické fakulty Jihočeské univerzity v Českých Budějovicích. Hodnotným příspěvkem k dějinám české literatury se stalo též vydání *Průvodce avantgardní Prahou* Karla a Kateřiny Pioreckých z ÚČL.

Nejen skvělých prodejních výsledků, ale i výjimečného mediálního ohlasu se dočkalo vydání publikace *Akademická příručka českého jazyka* zástupkyně ředitelky ÚJČ Markéty Pravdové, takže ještě během roku 2014 se musel pořídit dotisk.

Neméně úspěšným počinem se stalo první české komentované vydání starého finského eposu *Kalevala*, které rozsáhlým komentářem a poznámkovým aparátem doprovodil profesor Jan Čermák z FF UK v Praze, ale také komentované a poznámkami opatřené vydání další literární památky, tentokrát spjaté s českým prostředím, básnického eposu *Slávy dcera* od Jana Kollára, které připravil Martin C. Putna.

V roce 2014 začala vycházet nová edice popularizačních sešitů *Věda kolem nás*, které jsou vydávány ve spolupráci s konkrétním pracovištěm AV ČR, jež část nákladu odebere k vlastní propagaci. Distribuce je zdarma a na vzniku sešitů se podílejí pracovníci jednotlivých pracovišť AV ČR. Během roku 2014 jich vyšlo šestnáct z různých vědních oblastí a oborů (*Nové počasí* od Václava Cílka, *Jak (ne)funguje imunitní systém* od Václava Hořejšího, *Eduard Hála* od Magdaleny Bendové).

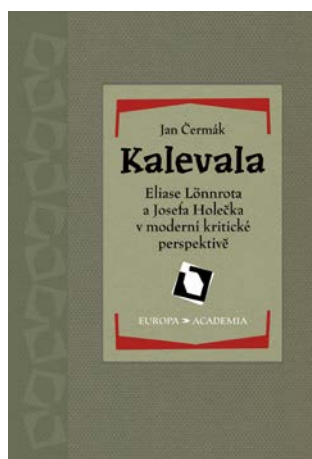

Během roku 2014 vycházely také svazky zavedených edic *Paměť*, *Historie*, *Galileo*, *Průhledy*, *Šťastné zítřky*, *21. století*, *Živá příroda*, *Neživá příroda*, *Atlasy*, *Průvodce*, *Judaica*, *Orient*, *Entomologické klíče* nebo *Europa*. Dále vyšel další svazek rozsáhlého edičního projektu, *Sebraných spisů* Jakuba Demla *Mystické překlady* a další svazky nové edice *Společnost*, ve které budou vycházet původní i překladové práce z filozofie, psychologie, sociologie a dalších oborů, zkoumajících fungování společnosti a místo jedince v ní.

Během roku 2014 vydala DAN i několik dotisků, které svědčí o mimořádném ohlasu vydaných publikací. Za pozornost jistě stojí pátý dotisk již zmíněné kolektivní monografie *Kolaps a regenerace: Cesty civilizací a kultur*, na níž se podílelo široké spektrum odborníků, dotisk *Pravidel českého pravopisu*, která jsou dlouhodobě jednou z nejprodávanějších publikací, nebo dotisk *Průvodce protektorátní Prahou*, třetí nejprodávanější knihy roku 2014.

Řada dalších publikací vznikla ve spolupráci s vysokými školami, pracovišti AV ČR a dalšími institucemi. Pracovníci AV ČR se na nich podíleli jako recenzenti, redaktori a překladatelé. Během roku 2014 se uskutečnilo několik desítek recenzních řízení v rámci Ediční rady AV ČR, na jejichž základě byly vybrané tituly podpořeny dotací AV ČR a jejichž vydání tak mohlo být realizováno.

## Výroba publikací a tisk

Během přípravy redakčně zpracované publikace, tj. přípravy sazby, předtiskových prací, korekcí ilustrací, přípravy grafů a tabulek a konečně při tisku periodických i neperiodických publikací spolupracovalo oddělení výroby s grafiky, sazeči, grafickými studií a tiskárnami vybranými na základě výběrových řízení. Celkově vznikaly pouze publikace kvalitní jak po stránce grafické, tak po stránce polygrafické. Zároveň se podařilo na naprosté minimum snížit počet reklamací tisku, vazby a dalších polygrafických prací. Jedinou nevýhodou výběrových řízení je kritérium ceny zakázky; kdy logicky totiž dochází ke snížení kvality – ne vždy je nejlevnější nabídka pro daný typ publikace zároveň nejvhodnější, což platí především pro nákladnější obrazové publikace.

V roce 2014 byly kromě obsahově významných, ale polygraficky a graficky běžně zpracovaných publikací realizovány projekty přesahující běžnou nakladatelskou praxi. Z tohoto hlediska bylo zřejmě největším počinem první vydání komentovaného textu finského národního eposu *Kalevala* či *Akademický atlas českých dějin*; ten musel být vzhledem k formátu, vhodnému pro zobrazení historických i současných map, vázán zčásti ručně a zčásti na speciálních strojích, které nejsou v ČR dostupné. Dalším významným titulem z hlediska grafiky a tisku byla monografie *Svět měst*, ve které se kladl velký důraz na kvalitu obrazového materiálu a na čitelnost map a plánů. V neposlední řadě je nutno zachovat perfektní kvalitu při tisku edice Entomologické klíče a edice Atlasy, u nichž by mohlo chybné zobrazení nebo nesprávná barevnost znehodnotit celé dílo.

## Elektronické publikace

Oddělení výroby se během roku 2014 intenzivně zabývalo přípravou elektronických knih a jejich vlastní výrobou, která je v DAN možná díky pořízení speciálního programu zatím ve formátech EPUB a PDF. DAN nabízela během roku 2014 zprostředkování výroby e-knih a odbornou konzultaci jako službu pro všechna pracoviště AV ČR. Během roku 2014 bylo vydáno devět elektronických publikací již vydaných tištěných knih. Elektronické verze byly vydány ve formátech EPUB a PDF a ty, které již nejsou vázány autorskými právy, jsou šířeny zdarma jako služba čtenářům. Prodej e-knih ovšem není významnou částí obrátu DAN a ani na českém trhu není nijak výrazný a oproti klasickým knihám se pohybuje v řádech desetin procent. V roce 2014 činil obrát e-knih na českém knižním trhu pouhých 0,04 % z celkového obrátu.

## Marketing a propagace

K marketingové podpoře vydávaných publikací a další činnosti byl využíván především web [www.academia.cz](http://www.academia.cz), ale i další weby ve vlastní správě, včetně obou e-shopů, e-shopu sloužícího k prodeji a propagaci klasických knih a e-shopu určeného k prodeji a propagaci elektronických knih, jenž nabízí i knihy vydané jinými pracovišti AV ČR.

Nakladatelství pracovalo s profily na sociální síti Facebook, z nichž nejdůležitější byl profil Nakladatelství Academia, který má více než 2500 příznivců a jenž denně navštívilo několik stovek uživatelů, kteří touto cestou získávali aktuální informace a recenze vydaných publikací a o propagačních akcích. Během roku 2014 vznikl na Facebooku profil edic 21. století, Atlasy a průvodce, Paměť a Věda kolem nás. Využívány byly i sociální síť Google+ a Twitter, které pravidelně odběratele informovaly nejen o nových knihách, ale i dalších zajímavostech z knižního trhu a vědeckého světa.

K propagaci byly využívány i cílené propagační akce u příležitosti vydání publikací, tematické prodejní akce zaměřené na konkrétní akce a konkrétní cílovou skupinu a další marketingová podpora autorům a jejich publikacím.

## Soutěže

V prvním čtvrtletí roku 2014 se uskutečnilo již tradiční vyhlášení Cen Nakladatelství Academia, kterého se zúčastnila řada významných hostů v čele s předsedou AV ČR Jiřím Drahošem, místopředsedou Akademické rady Pavlem Baranem, členem Akademické rady a předsedou Ediční rady Pavlem Janouškem a ředitelem SSČ Jiřím Malým, ocenění autoři, překladatelé a grafici a rovněž zástupci sponzorů. Zároveň byli vyhlášeni vítězové druhého ročníku Studentské soutěže, jejímž záměrem je umožnit mladým, nadějným, ale dosud neznámým autorům vydat jejich magisterskou práci pod hlavičkou předního českého nakladatelství a pro čtenáře tak objevit nový talent české vědy. Rukopisy bylo možné přihlašovat v kategoriích Vědy o živé přírodě a chemické vědy, Vědy o neživé přírodě, Humanitní a společenské vědy. Studentskou práci nepřihlašuje její autor, ale pracoviště, kde byla obhájena. Rukopis musel splňovat předem dané podmínky a o jeho vítězství rozhodovala odborná porota složená z předních představitelů české vědy, která hodnotila nejenom faktickou správnost a zajímavost tématu, ale také čtivost a schopnost upoutat čtenáře.

## Získaná ocenění

Kromě cen udělených v soutěži Ceny Nakladatelství Academia získaly publikace Nakladatelství Academia nebo jejich autoři v roce 2014 řadu dalších významných nominací a ocenění. V prestižní Magnesia Litera 2014 získal ocenění Josef Svoboda za překlad díla Petera Esterházyho *Harmonia Caelestis*, Jiří Padevět za *Průvodce protektorátní Prahou*, za niž obdržel i hlavní cenu, Kniha roku.

Vydání již zmíněného finského eposu *Kalevala* ocenili čtenáři v anketě Lidových novin Kniha roku. Josef Svoboda získal za překlad díla Petera Esterházyho *Harmonia Caelestis* Cenu Josefa Jungmanna, nejprestižnější ocenění pro překladatele.

V soutěži Slovník roku, kterou pořádá Jednota tlumočnicků a překladatelů, obdržela v roce 2014 hlavní cenu publikace *Průvodce protektorátní Prahou* Jiřího Padevěta, druhé místo v kategorii Cena poroty za encyklopedické dílo získala publikace *Hmyzí rodiny a hmyzí státy* Jana Žďárka a třetí místo *Kronika zoologického poznávání* Zbyňka Ročka. Cenu Josefa Hlávky získal v kategorii vědy o živé přírodě Jan Žďárek za publikaci *Hmyzí rodiny a hmyzí státy* a Cenu Josefa Hlávky v kategorii společenské vědy Magda Veselská za knihu *Archa paměti*.

## Zahranční spolupráce

V rámci zahraniční spolupráce pokračovala kooperace s Vedou, nakladatelstvím Slovenskej akademie ved, na jejímž základě jsou v Knihkupectvích DAN k dispozici publikace Vedy a naopak v prodejně Vedy v Bratislavě tituly DAN. Ty jsou pravidelně prezentovány i na stánku Vedy na mezinárodním knižním veletrhu Bibliotéka v Bratislavě. Dále se rozvíjela spolupráce s Múzeem Slovenského národného povstania v Banské Bystrici, jejímž prvním výsledkem byla příprava koedice publikace *Einsatzgruppe H* historičky Lenky Šindelářové, a pokračovala spolupráce s Ústavom pameti národa.

Ve spolupráci s Ministerstvem kultury ČR se uskutečnila pravidelná prezentace vybraných publikací DAN na mezinárodních knižních veletrzích v Londýně, Lipsku, Frankfurtu nad Mohanem a Moskvě. Mezinárodní spolupráce se dále rozvíjela při získávání grantů od institucí členských států EU (Francouzský kulturní institut, Goethe institut, Italský kulturní institut nebo Britská rada) s nimiž se rozvíjela i marketingová spolupráce a příprava dalších publikací. V renomovaném periodiku *Bohemia. Zeitschrift für Geschichte und Kultur der böhmischen Länder* vyšly tři pochvalné recenze na tituly z nakladatelství Academia (*Průvodce protektorátní Prahou* Jiřího Padevěta, *Volný čas v českých zemích 1957–1967* Jiřího Knapíka a Martina France a publikace *Mezi Prahou a Vídní* Lucie Kostrbové).

## Časopis Živa

Během roku 2014 vydalo SSČ šest řádných čísel časopisu *Živa*, který si dlouhodobě udržuje jak po obsahové, tak grafické stránce vysokou úroveň. I proto jej považuje za jeden z nejlepších výstupů směrem k širší veřejnosti nejen SSČ, ale celá AV ČR. Během předchozích let se podařilo soustavně udržet vysokou úroveň časopisu a připravit několik mimořádných čísel věnovaných vždy konkrétnímu tématu nebo oboru. Jak čísla řádná, tak monotematická či mimořádná se pravidelně a trvale setkávají s pozitivním ohlasem mezi odborníky z daných vědních oblastí. Redakce časopisu *Živa* rovněž připravila řadu doprovodných akcí a výstav. Také v roce 2014 se ve vile Lanna konalo slavnostní vyhlášení a udělení Cen časopisu *Živa* za účasti předsedy AV ČR Jiřího Drahoše, bývalé předsedkyně Heleny Illnerové a dalších hostů z řad odborné veřejnosti a zástupců médií.

## Akademický bulletin AV ČR

V roce 2014 SSČ vydávalo další ročník pravidelného měsíčníku AV ČR, který je pro odbornou i širší poučenou veřejnost zdrojem informací o činnosti předsednictva AV ČR, jednotlivých pracovišť, vědeckých a vzdělávacích institucí. Časopis je distribuován pracovištím AV ČR, vysokým školám, státním institucím, zastupitelským orgánům, knihovnám i subjektům podnikatelské sféry a své odběratele má rovněž v zahraničí.

Celkem vyšlo 11 standardních čísel se třemi tematickými přílohami (Principy Expertní rady evropských akademií – Zásady dialogu akademické obce s politickou reprezentací; Vila Lanna v Gmündenu a věcný a autorský rejstřík). Značný ohlas vyvolala příloha „*Villa Lanna in Prague*“, kterou redakce vydala jako rozšířenou anglickou mutaci české verze z předcházejícího roku a již AV ČR využívá pro své zahraniční hosty. Příloha, kterou obdržely vybrané rakouské instituce, byla kladně hodnocena v periodiku *Zeitschrift des österreichischen Burgenvereines*.

Redakce sledovala vědní politiku AV ČR, sněmovní události nebo spolupráci AV ČR se Senátem PČR v rámci společného Memoranda. V návaznosti na novou strategii AV ČR (Strategie AV21) nově vznikla rubrika Aplikovaný výzkum, která představovala pracoviště AV ČR. Dále připomněla Rok české hudby 2014 a podílela se na přípravě putovní výstavy *Věda pro společnost – poznávat má smysl*. Pokračovala spolupráce s Odborem mezinárodní spolupráce KAV a pracovišti AV ČR na rubrice *Zahraníční styky*, ve spolupráci s Vědeckou radou AV ČR byly publikovány *Obhajoby DSc.*, s českou styčnou kanceláří pro VaV v Bruselu se připravovala rubrika *Z Bruselu a s MUA Portréty z Archivu*. Řadu podkladů od bulletinu přebírají různé další noviny, časopisy a weby. Časopis přináší resumé v anglickém jazyce, na webových stránkách má anglickou verzi a vybrané příspěvky o AV ČR jsou publikovány na serveru pro evropské vědecké novináře i v jiných médiích.

Každé číslo přineslo informace i o činnosti napříč útvary SSČ, zejména o vydání nových knih, prezentacích, popularizačních akcích, výstavách, soutěži SCIAP, novoročním představení nebo rekonstrukcích objektů a jejich využití.

Vedle tištěné verze byl také dostupný webový portál časopisu <http://abicko.avcr.cz/>, který patří mezi informační platformy AV ČR. Mimo příspěvků ze standardního časopisu zveřejnil publicisticky zpracované denní zpravodajství z nejrůznějších akcí zaměřených na vědu a vzdělávání, vše s bohatým fotografickým doprovodem a živými odkazy na související příspěvky. Na zde publikované články pravidelně odkazovala pracoviště AV ČR, vysoké školy či univerzity, s nimiž redakce dlouhodobě spolupracuje. V roce 2014 bylo zveřejněno na 350 původních aktualit a webové stránky vykázaly přes 93 000 přístupů.

## Stavební, provozní a inženýrská činnost

SSČ poskytovalo v roce 2014 podporu vedení AV ČR při posuzování, zpracování a přípravě podkladů pro schvalování plánu investičních a neinvestičních akcí v oblasti nové výstavby, rekonstrukcí a nákladných oprav objektů v majetku pracovišť AV ČR a obdobně i pro nemovitosti v příslušnosti hospodaření AV ČR. Dále zabezpečovalo agendu ohledně nakládání s nemovitým majetkem SSČ včetně podkladů pro rozhodování Dozorčí rady SSČ a Majetkové komise AV ČR. Zázemí vědecké obci a rozsah poskytovaných služeb pro ostatní pracoviště AV ČR se stále zvyšuje a přispívá k tomu i aktivní nabídka ze strany SSČ.

V uplynulém roce bylo připraveno a zahájeno 51 zadávacích řízení na realizaci veřejných zakázek na stavební práce, dodávky a služby v celkové hodnotě 40 mil. Kč. Všechny zakázky se v roce 2014 realizovaly nebo jejich realizace bude dokončena v roce 2015. Pracovníci SSČ rovněž spolupracovali při přípravě a realizaci veřejných zakázek některých pracovišť AV ČR. K významným uskutečněným veřejným zakázkám patřila rekonstrukce, rozšíření kongresového sálu v ZHT, oprava fasády budovy AV ČR v ulici Divadelní a Krocínova nebo oprava střechy a věže vily Lanna.



Rekonstruovaný konferenční sál v ZHT

V rámci stavební činnosti a zabezpečení nemovitostí pro AV ČR byly zpracovávány různé podklady pro Majetkovou komisi, Ekonomickou radu a Bytovou komisi AV. Byla poskytována metodická a poradenská pomoc pracovištím AV ČR a realizována spolupráce zejména při jednáních na katastrálních a správních úřadech. SSČ posuzovalo žádosti o dotace na následující rok na realizaci stavebních akcí v rámci investic i nákladné údržby z hlediska připravenosti k realizaci a žádosti o uvolnění dotace na zabezpečení konkrétních akcí na základě předložených dokladů (uzavřených smluv o dílo apod.). Pro pracoviště AV ČR dále zajišťovalo technickou podporu investora při stavebních akcích, každoroční aktualizaci přehledu pronajatých ploch v jejich objektech a jejich pronajatých ploch v cizích objektech a evidenci smluv pracovišť AV ČR k převodům a nájům nemovitostí. V rámci webové aplikace nemovitosti.avcr.cz byla vyhotovena centrální evidence – pasport – majetku napříč všemi pracovišti AV ČR – přehledy vlastnictví, nájemců a pronajímatelů. Geografický informační a evidenční systém byl rozšířen o nově získaná data (inženýrské sítě v jednotlivých areálech AV, zaměření parků, rozvody počítačových sítí, umělecká díla).

V rámci dané činnosti SSČ zabezpečovalo přípravu a projednávání smluv o zřízení věcných břemen, přípravu podkladů pro dozorčí radu, realizaci podání návrhu a následnou evidenci. Realizovala se každoroční aktualizace reportů z aplikace využívaných pro výpočet dotace na

reprodukcí majetku, průběžně se zajišťovaly podklady pro Majetkovou komisi AV ČR pomocí geografického informačního systému a současně byly poskytovány výstupy z webového rozhraní nemovitosti.avcr.cz – převážně nájmy a pronájmy. Centrálně se evidovaly revizní zprávy vybraných zařízení ve vlastnictví SSČ v rámci webové aplikace [revize.ssc.avcr.cz](http://revize.ssc.avcr.cz) a umělecká díla ve vlastnictví SSČ.

### Stavební akce

SSČ v průběhu roku 2014 realizovalo stavební akce v celkovém objemu 28 792 tis. Kč, z čehož dvě třetiny finančních prostředků tvořily investice a jednu třetinu akce nákladné údržby a oprav.

Jednou z největších akcí bylo pokračování výstavby ubytovny U2 v Krči. V průběhu roku se bohužel dodavatel stavební části, společnost CGM Czech, a.s., dostal do insolvence. Z tohoto důvodu musely být práce zastaveny a smlouva s touto společností vypovězena. Následně byly zahájeny záchranné práce k zabezpečení stavby a odstranění případných škod vzniklých přerušením prací a zabezpečení objektu před zimou a povětrnostními vlivy. Úspěšně byla dokončena kompletní rekonstrukce přízemí budovy Viola, včetně úpravy průchodu, dvora a výměny výkladců. V únoru bylo otevřeno Knihkupectví Academia Národní a v létě prostory umělecké galerie Kodl.



Knihkupectví Academia Národní třída

Mezi další velmi významné stavební akce patřilo zlepšení služeb v ZHT, které přinesla celková rekonstrukce konferenčního sálu zahrnující nové technologické vybavení a výměnu vzduchotechniky a celkovou úpravu restaurace v přízemí včetně přílehlého zázemí. V reprezentativním zařízení AV ČR, ve vile Lanna, byla provedena potřebná oprava střechy hlavní budovy, věže a souvisejících konstrukcí objektu a oprava havarijního stavu ohradní zdi a vjezdu. V letních měsících byla opravena fasáda hlavní budovy AV ČR do Divadelní ulice, kterou částečně poškodil výbuch v roce 2013. Mezi větší stavební akce patřila i rekonstrukce kotelny penzionu Marna a rekonstrukce vzduchotechniky a chlazení kuchyně Konferenčního centra – zámku Liblice.

Velmi důležité byly také další drobné stavební úpravy a opravy objektů konferenčních a hotelových zařízení. Ve vile Lanna šlo o vymalování věže, opravu venkovních a vnitřních omítek garáží a pavilonu A, restaurování dřevěných prvků vstupů a opravu mříže na vstupních dveřích. V penzionu Marna se opravily balkony, zábradlí a propadlá kanalizace na parkovišti. V ZHT se realizovaly havarijní opravy nosné zdi Domu pionýrů, nouzového osvětlení na dependanci a v KCL oprava balkonu po přívalových deštích. V největším



objektu KCL bylo opraveno zábradlí a římsy na terasách, byly zahájeny opravy koupelen a parket v Mramorovém sále, celková oprava Sluneční brány včetně přilehlé zdi a podlahy mezi kuchyní a jídelnou.

Pro další stavební akce byly zajišťovány podklady, projektová a stavební dokumentace, podklady pro stavební akce a veřejné zakázky plánované na rok 2015.

### **Provozní činnost**

SSČ zajišťovalo v průběhu roku 2014 pravidelné služby k zajištění provozu hlavní budovy AV ČR na Národní třídě a školicích a rekreačních středisek organizace. V budově Národní se zlepšily prostory pro veřejnost i zaměstnance AV ČR, zejména GSN a zasedacích místností 205, 206 a 108, včetně technického vybavení (klimatizace, elektroinstalace, koberce, parkety). V sálech AV ČR na Národní třídě se během roku 2014 uskutečnilo celkem 599 seminářů, konferencí, přednášek, vzdělávacích i kulturních akcí; 100 akcí externích objednatelů, 255 akcí KAV a 244 akcí SSČ, které SSČ zabezpečilo jak technicky, tak audiovizuálním vybavením.

Během roku 2014 došlo ke zkvalitnění prostor v rekreačních zařízeních Sloup v Čechách a Dolní Mísečky, které byly opraveny a vybaveny novým nábytkem pro zlepšení komfortu hostů nejen zaměstnanců KAV a SSČ. Ve Sloupu v Čechách bylo zřízeno internetové připojení pomocí Wi-Fi zařízení.

Uplynulý rok se řešily veškeré pojistné události po výbuchu plynu v Divadelní ulici v roce 2013.

Tak jako v předcházejících letech byly zabezpečovány služby telefonní ústředny a podatelny pro SSČ, KNAV a KAV a koncepční řešení úspor za telefonování – z pevných linek na mobily a opačně (pro KAV i SSČ) ve všech objektech SSČ, jehož výsledkem je možnost bezplatného volání v rámci VPN.

Ohledně bezpečnosti při práci se průběžně konala vstupní školení nových pracovníků SSČ a KAV ve smyslu zákona o PO a vyhlášky BOZP, byla zpracována aktualizace dokumentace požární ochrany a BOZP, koordinována spolupráce s externí firmou při plnění dalších úkolů PO a BOZP podle platných norem. V říjnu se uskutečnil cvičný požární poplach. Pozornost byla věnována realizaci činností spojených s ochranou životního prostředí a k zajištění civilní ochrany v AV ČR podle pokynů HZS MV ČR.

SSČ dále technicky a organizačně zajišťovalo Sněmy AV ČR v Národním domě, požadavky na autoprovoz ze strany SSČ, KAV i pracovišť AV ČR včetně školení řidičů, plán obnovy autoprovozu a podílelo se na logistice při dislokačních změnách zaměstnanců KAV a KNAV, přesunech materiálu a majetku.

### **Správa objektů**

SSČ zajišťovalo technickou a ekonomickou správu v objektech, které jsou v majetku AV ČR i SSČ. Současně také zabezpečovalo správu v objektech dalších vlastníků na základě mandátní smlouvy a smlouvy o správě nemovitostí. V průběhu roku 2014 vedlo komplexní správu v areálu Jilská – Husova a Hybernská. Na základě mandátní smlouvy s PSÚ a ÚJČ spravovalo i prostory v objektu Hybernská užívané těmito pracovišti. Zabezpečovalo komplexní správu vlastního objektu v areálu Krč.

### **Inženýrská činnost**

V rámci inženýrské činnosti SSČ pro FLÚ, SOÚ a ÚDU zajišťovalo výkon technického dozoru investora po celou dobu realizace stavebních prací na akcích „Rekonstrukce – Oprava fasády a výměna oken budovy Husova 4“.

## Informační technologie

V rámci činnosti SSČ v oblasti informačních technologií byla v roce 2014 zajišťována zejména správa a servis IT pro KAV, SSČ, pražskou část PSÚ, BTÚ a ÚŽFG a správa síťové infrastruktury pro pracoviště AV ČR. SSČ dále zabezpečovalo připojení do sítě PASNET a CESNET pro pracoviště AV ČR a provozovalo pro ně ekonomický informační systém a také systém pro správu a administraci webových portálů včetně podpory.

### Ekonomické a informační systémy

SSČ spravovalo ekonomický informační systém AV ČR, včetně podpory všech uživatelů z pracovišť AV ČR. Šlo o iFIS (účetnictví, finance, majetek, registr smluv, evidence veřejných zakázek malého rozsahu, spisová služba atd.); Elanor Global (personální evidence, mzdy, docházka, benefity); VERSO (manažerský informační systém, služby řešitelům, žádanky, cestovní příkazy, aktuální osobní data atd.); ANeT (docházkový systém s návazností na mzdový a personální systém) a Mantis (elektronický systém pro hlášení chyb a požadavků uživatelů).

Během roku došlo v jednotlivých systémech k úpravám, aktualizacím a vylepšení uživatelského prostředí. Dodavatel systému VERSO přešel na nový koncept rozdělení systému do tří na sobě nezávislých částí, což zvýšilo flexibilitu dodavatele vůči požadavkům AV ČR a zároveň se tak otevřel prostor novým technologiím, které by měly do budoucna zvýšit dostupnost dat z různých mobilních zařízení. V rámci verze 4.0.0. bylo sjednoceno grafické rozhraní VERSO. Byla zrevidována úvodní uživatelská stránka, na kterou byl nasazen modul Nástěnka. Dále byl implementován modul pro zobrazení dokladů v sestavách zobrazujících čerpání rozpočtu. Ten také umožňuje online náhled do systému iFIS a zobrazení skenu prvotních dokladů. V modulech Likvidační listy a Cestovní příkazy bylo zefektivněno filtrování a přibyla funkce hromadného schvalování dokladů. Ve VERSO byl dokončen modul Granty a projekty, který je připraven k reálnému použití v prostředí AV ČR.

Dodavatel systému iFIS začal implementovat vybrané funkcionality a úpravy systému také v průběhu roku, mimo každoroční novou verzi, což zkrátilo realizaci požadavků AV ČR, někdy i v řádu měsíců. Na základě schválení příslušné legislativy byly dále rozpracovány úpravy iFIS pro potřeby konsolidace účetních výstupů do CSÚIS tak, aby byly splněny potřebné lhůty včetně dostatečného času na testování systému a proškolení uživatelů. V iFIS bylo rozšířeno rozhraní pro práci s agendou likvidačních listů o požadovaná pole (např. název, popis a typ dokumentu). V souvislosti s tím bylo v této agendě zprovozněno zpracování příloh z VERSO.

V systému Elanor Global byly doplněny sestavy, které usnadní ústavům zpracovat výkazy pro hodnocení výzkumné a odborné činnosti pracovišť AV ČR za období 2010–2014.

V první polovině roku byl zpracován nezávislý audit stávajících systémů EIS, který potvrdil potřebu prověřit současné nabídky trhu s cílem určit, zda současné řešení je stále ještě tím nejlepším pro potřeby AV ČR. Na základě tohoto auditu jednala několikrát v průběhu roku pracovní skupina pro EIS. Výsledkem bylo doporučení pro Akademickou radu, aby pověřila tuto pracovní skupinu průzkumem trhu a zároveň vyzvala ústavy AV ČR ke spolupráci na přípravě dokumentu popisujícího současné požadavky AV ČR na ekonomický informační systém.

Po celý rok se konala řada školení a individuálních konzultací napříč systémy. Ve druhé polovině roku byl uspořádán cyklus školení pro pokročilé uživatele iFIS a několik prezentací pro potenciální a nové uživatele VERSO.

## Servis a podpora

Jednou ze stěžejních činností SSČ v oblasti informačních technologií byla technická podpora, tj poskytnutí servisu, pomoci a zabezpečení a řešení nenadálých situací ve všech lokalitách a u všech uživatelů, kterým SSČ poskytuje své služby. Šlo především o KAV, SSČ, včetně všech detašovaných pracovišť (Wiehlův dům, Mazanka, ÚTIA, Lanna, KC Liblice, ZHT, Marna, Sedlec aj.); PSÚ, ÚŽFG nebo BTÚ. Důležité bylo zabezpečení servisu výpočetní techniky v budově Národní a v dalších lokalitách SSČ a servisu tiskáren ve spravovaných lokalitách včetně provozu tiskového serveru.

V rámci vlastní organizace byl technicky zajištěn provoz docházkového systému ANeT ve všech lokalitách, podpora inventarizace majetku prostřednictvím čárových kódů; provoz webového portálu SSČ umožňujícího vzdálený přístup k aplikacím; provoz cca 210 virtuálních serverů, provoz systému centrálních webů SSČ a webů orientovaných na konkrétní akce pořádané AV ČR, webů AV ČR a webů dalších zákazníků a CMS pro jejich správu.

SSČ technicky zabezpečilo IT vybavením realizaci a zdárný průběh Akademických sněmů, Týdne vědy a techniky a dalších akademických akcí konaných nejen v hlavní budově AV ČR. Velký důraz byl kladen na zvyšování bezpečnosti sítě proti vnějším a vnitřním útokům včetně ochrany proti stále rostoucí nežádoucí e-mailové komunikaci, na zajištění zálohování veškerých kritických serverů a aplikací napříč infrastrukturou SSČ a na zvyšování dostupnosti těchto aplikací. Postupně se modernizoval hardware (disková pole, servery) a softwarové prostředí (virtualizace), který je nutný k udržení kontaktu se stále se vyvíjejícím prostředím informačních technologií. Dále byl zabezpečen přechod veškerých uživatelských stanic z Windows XP na novější verzi OS (Windows 7, Windows 8.1), update virtualizace ve všech serverovnách na verzi 5.5 nebo vytvoření sekundárního file serveru pro archiv dat (fotografie, dokumenty).

## Servery

Hlavním úkolem SSČ v oblasti serverové infrastruktury byla v roce 2014 technická správa datového centra Mazanka spojená s nezbytnou administrativní a servisní činností a také zajištění technické podpory a správy serverů EIS včetně kompletní migrace EIS na nový HW. V rámci dílčích úkolů se uskutečnila instalace a příprava nových serverů pro EIS a rozšířila kapacita hlavního diskového úložiště serverovny IBM StorWize V7000. Došlo k přesunutí a zprovoznění záložního uzlu EIS v serverovně ÚTIA, k vybudování testovacího prostředí v rámci síťové infrastruktury a servisu včetně aktualizace a rekonfigurace diskového pole DS4700 pro účely tohoto prostředí. Důležitá byla optimalizace infrastruktury pro zálohování Veeam a vytvoření Disaster Recovery plánů pro EIS a serverovnu Mazanka pro případ nenadálých havarijních situací. V rámci projektu ELI byla prodloužena a rozšířena smlouva o pronájmu rackového prostoru. Byl zahájen pilotní projekt zálohování dat SSČ do vzdáleného úložiště CESNET. Byl instalován, zapojen a zprovozněn HW pro virtualizační platformu VMware, Syslog serveru a terminálových serverů pro Elanor Global.

## Správa sítí

V rámci správy sítí pokračovala modernizace páteřních uzlů sítě AV ČR tak, aby vyhovovaly standardům moderního protokolu IPv6 při přenosové rychlosti 10 Gbps. Mezi hlavní aktivity patřila modernizace páteřních IPv6/10 Gbps uzlů Hotelu Mazanka, vily Lanna, modernizace MW spoje KAV – Hotel Mazanka a bezdrátové sítě EDUROAM, kde byl instalován záložní radius server. Nově byl vybudován páteřní IPv6/1 Gbps uzel ÚŽFG v Liběchově, záložní MW spoj ÚCHP ve vile Lanna a DWDM okruh PASNET (ČVUT – ÚJF v Řeži – KNAV v Jenštejně – ČVUT). Byly rozšířeny nové záložní CWDM spoje v síti AV ČR a pilotně nasazen systém Cisco ISE v síti SSČ.

V roce 2015 se kromě hlavních úkolů uskutečnily další významné akce; pokračoval projekt připojení AV ČR ke struktuře EduID, bylo zprovozněno nové MW spojení do sítě BAPS a rozšířena bezdrátová síť EDUROAM v prodejně Academia Brno. Do sítě byla připojena Galerie Kodl a nově zrekonstruovaná prodejna Academia v objektu Národní 7. Probíhala konzultační činnost ohledně modernizace počítačové sítě v lokalitě ÚŽFG v Liběchově a lektorská činnost v kurzech Základy vědecké práce. Pro správce sítí SSČ připravilo dva odborné semináře a pokračovala odborná činnost ve sdružení PASNET a ve Fondu Rozvoje sdružení CESNET. Ve spolupráci se sdružením CESNET byl pilotně nasazen systém G3 v síti SSČ. Průběžně se SSČ zabývalo i nezbytnou administrativní, servisní a konzultační činností v síti AV ČR a správou sítě EDUROAM.

## **Správa webů**

V dlouhodobém časovém plánu se SSČ zaměřuje na postupné a průběžné rozšiřování poskytování svých služeb pro stále vyšší procento subjektů organizovaných pod řízením AV ČR (pracoviště AV ČR, jejich podřízené subjekty či jednotlivé dílčí organizační podjednotky) tak, aby co nejlépe dostalo svému poslání působit jako centrální servisní akademická jednotka pro tyto služby v rámci struktury AV ČR. Tímto směrem pokračovalo i v roce 2014, kdy se podařilo získat další z pracovišť, na rok 2015 je již domluvené další pokračování v této činnosti. To přináší pracovištím AV ČR značnou úsporu nákladů za pořizování a provoz těchto služeb komerčními firmami, ale také času i energie, neboť komerční firmy neznalé specifického prostředí AV ČR potřebují více času a obširnější konzultace pro alespoň částečnou orientaci v prostředí AV ČR. SSČ nadále své služby postupně rozšiřuje i mimo KAV na další ústavy AV ČR a jejich organizační subjekty.

SSČ tak v roce 2014 poskytovalo širokou škálu služeb, která zahrnovala komplexní realizaci webových projektů na míru (webové prezentace a portály ústavní, webové prezentace a portály projektové a vědecké, celoakademické i ústavní intranety a interní webové prezentace a portály, nejrůznější webové databázové aplikace, webové systémy na různých platformách, nejrůznější newslettery, registrační systémy a mnoho dalších), jejich technickou správu, komplexní či dílčí aktualizace stávajících projektů a v neposlední řadě i zaškolování a podporu uživatelů, redaktorů, editorů a správců těchto projektů pro jejich zadavatele. V rámci těchto služeb poskytovalo i registrace a správu domén pro webové projekty, správu centrální domény avcr.cz a jejích poddomén.

Pro realizaci, provoz a potřeby veškerých webových akademických projektů provozovalo SSČ centrální akademický publikační a redakční systém CMS (content management system), jehož výhodou je průběžný mnohaletý vývoj tohoto systému, jeho modulů a funkcí na míru a podle požadavků AV ČR a jejich subjektů, pro které jsou jejich projekty realizovány. V roce 2014 došlo k upgradu CMS systému na vyšší verzi.

V roce 2014 také probíhaly práce na novém hlavním webu AV ČR, který sestává z několika stávajících webů, jež bude slučovat dohromady. Mezi nejvýznamnější a nové projekty patřil web Týdne vědy a techniky 2014, činnosti pro BTÚ, ÚJČ, FZÚ, OÚ nebo Sdružení moravských pracovišť a činnosti pro organizační jednotky SSČ, kde vznikly nové aplikace pro správu interních předpisů nebo projekt Otevřená věda.

## Popularizační a vzdělávací činnost

Pravidelnou popularizaci výsledků vědy a výzkumu prostřednictvím všech forem komunikace mezi nejširší veřejností považuje AV ČR za jeden ze svých prvořadých cílů. SSČ se proto v roce 2014 aktivně snažilo přiblížit lidem vědu „na dosah“, zaujmout je výsledky zkoumání z jednotlivých vědních oborů, představit osobnosti, které jich dosáhly, vědecká pracoviště, konkrétní práci badatelů, vzbudit zájem o vědecké bádání nejen mezi žáky a studenty, ale i u dětí od útlého věku. SSČ tak pomáhalo AV ČR naplňovat její poslání, mj. soustavně zvyšovat úroveň vzdělanosti všech vrstev obyvatel.

Rok 2014 se dá nazvat „rokem s Akademií věd“ – její pracoviště totiž za významného přispění SSČ pořádala celou škálu nejrůznějších popularizačních aktivit průběžně po celých 12 měsících. SSČ má značnou zásluhu na tom, že ve srovnání s ostatními lety se formy popularizace zdokonalily, obohatily a oslovily mnohem širší veřejnost; navíc se mnohé aktivity cíleně zaměřily na nejmladší věkovou skupinu – předškolní děti a děti tříd prvního stupně základních škol.

SSČ popularizační aktivity celoročně zaznamenává, zpracovává a dokumentuje. Z mediálních ohlasů za loňský rok vyplynulo, že současná vláda zastoupená ministrem P. Bělobrádkem si uvědomuje význam a nezbytnost základního výzkumu, nezastupitelnost spoluúčasti AV ČR ve všech společenských sférách, a to nejen v ČR, ale i v zahraničí.

K popularizaci výsledků výzkumu AV ČR využívá všechny dostupné prostředky. SSČ v roce 2014 zajistilo, aby byly na webových stránkách [www.avcr.cz](http://www.avcr.cz) v rubrice *Věda pro vás* zveřejňovány informace o veřejných akcích určených pro střední školy i širokou veřejnost. V roce 2014 informovalo SSČ zájemce o pozoruhodnostech ze světa vědy osmi vydáními elektronického přehledu popularizačních aktivit formou Newsletteru AV ČR *Zaostřeno na vědu*.

SSČ v roce 2014 mj. realizovalo několik desítek propagačních akcí, výstav a projektů v součinnosti s ústavu AV ČR. Podílelo se také na zajištění marketingových aktivit pro útvary SSČ a KAV s cílem posílit informovanost ústavů AV ČR o možnostech spolupráce. SSČ zajistilo veškerou agendu související s fundraisingovou strategií a získalo významnou finanční a odbornou podporu stávajících a nových partnerů.

### Nebojte se vědy, Ejhle člověk!

SSČ zabezpečilo další cyklus vzdělávacích přednášek pro střední školy **Nebojte se vědy**, který se v roce 2014 přesunul přímo do škol, kam přednášející z ústavů AV ČR průběžně docházeli a které o ně projevíly značný zájem. Přednášky *Nebojte se vědy* se věnovaly tématům z první a druhé vědní oblasti, cyklus **Ejhle, člověk!** se orientoval na třetí vědní oblast.

### Týden mozku

V březnu SSČ organizačně zajistilo již **17. ročník Týdne mozku**, jenž každoročně pořádá ÚEM ve spolupráci s Českou společností pro neurovědy. V průběhu pěti dnů se uskutečnilo několik přednášek zaměřených především na středoškolské studenty, které však zaujaly i vysokoškolské posluchače a návštěvníky z řad veřejnosti.

### Jarní exkurze do světa vědy

V roce 2014 SSČ připravilo již třetí **Jarní exkurze do světa vědy** pro studenty středních škol. Uskutečnily se opět v květnu a červnu ve vybraných vědeckých pracovištích AV ČR. Akci, do níž se zapojilo osm ústavů AV ČR v Praze, Brně a Dolních Dunajovicích, navštívilo celkem 3610 zájemců z řad středoškolské mládeže i široké veřejnosti. Největší zájem byl o astronomická pozorování, archeologii a výzkum globálních změn. Volnou částí akce byly též výstavy.

## Den Země s Akademií věd

Také loni se SSČ připojilo k celosvětovým oslavám Dne Země a 22. dubna pro studenty a pedagogy základních a středních škol a širokou veřejnost uspořádalo **Den Země s Akademií věd ČR**. V průběhu měsíce dubna se na několika pracovištích AV ČR v Praze, Ostravě, Ondřejově, Průhonicích a na Milešovce uskutečnil *Den otevřených dveří* či jiné vzdělávací akce pro veřejnost. Dubnový program doprovodila výstava fotografií v hlavní budově AV ČR a v budově GFÚ v Praze 4 na Spořilově.

## Týden vědy a techniky

Listopad byl již tradičně spojen s vědeckým festivalem **Týden vědy a techniky AV ČR**. Ve dnech 1. až 15. listopadu 2014 nabídl festival přes 500 akcí po celé České republice. Díky 14leté tradici i rozsáhlé propagaci a medializaci navštívilo jeho akce přes 160 000 osob. Festival je určen široké veřejnosti, primárně však studentům středních škol, kterým každoročně poskytuje možnost nahlédnout do vědeckých pracovišť a laboratoří a dozvědět se více o světě vědy. Díky úzké spolupráci s mediálními partnery a rozsáhlé medializaci bylo zaznamenáno přes 140 mediálních výstupů. Byla zajištěna výroba a odbavení denního video zpravodajství s názvem *Minuty festivalu*, které vysílaly některé kanály televize, a bylo umístováno na weby. Každý z deseti dílů představil jiné pracoviště AV ČR a prezentoval rozmanitost vědecké práce i aktivit TVT. Propagaci festivalu podpořila spolupráce s Magistrátem hl. m. Prahy a Magistrátem statutárního města Brna. Vědečtí pracovníci AV ČR zprostředkovali zájemcům širokou škálu exkurzí, přednášek, vědeckých kaváren, výstav, seminářů a filmových dokumentů, ve kterých představili svou práci, výzkumné projekty, nejmodernější vědecké přístroje a přiblížili jim nejnovější trendy v oblasti vědy. Nejoblíbenější částí programu byly již tradičně interaktivní expozice, které byly představeny v Praze, Brně a Ostravě. V roce 2014 se k festivalu připojily významné partnerské instituce jako Univerzita Karlova, Bayer s. r. o., GE Aviation Czech, s. r. o., IBM ČR, s. r. o., Doosan Škoda Power, s. r. o.

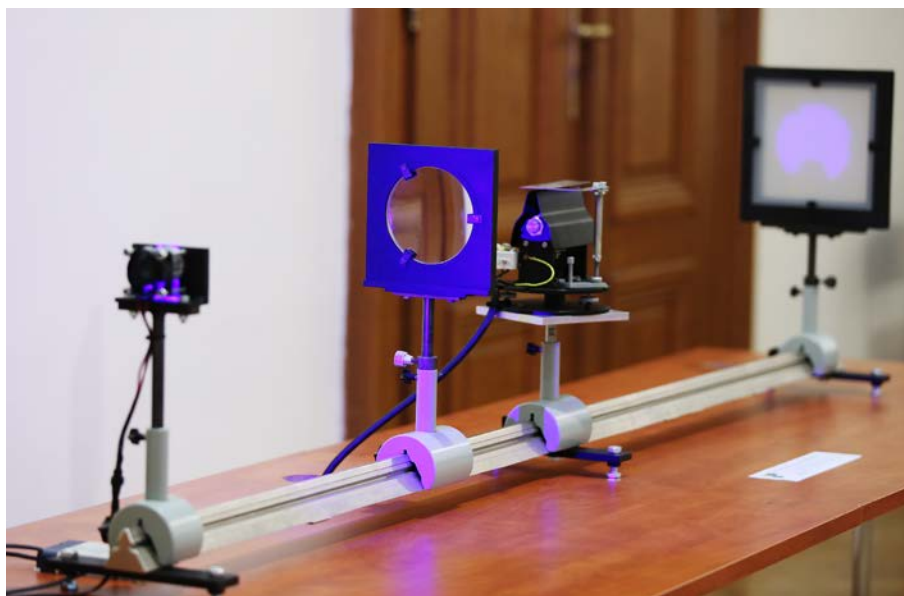

Týden vědy a techniky 2014

V rámci TVT se uskutečnily i popularizační akce v nakladatelství Academia, z nichž vybíráme: přednášku Jiřího Padevěta *Protektorátní Praha*, přednášku Markéty Pravdové *Čeština v síti a skladem aneb Mnohem více než Pravidla českého pravopisu*, přednášku profesorky Evy Semotanové *Dějepisná atlasová kartografie*, přednášku profesora Jana Žďárka *Ze života společenského hmyzu*, přednášku profesora Martina Hilského *Divadlo anglické renesance* a přednášku profesora Martina C. Putny *Mystický překladatel Deml, nemystické Sebrané spisy*.

## Věda pro život

V roce 2014 SSČ rozšířilo webové stránky popularizující vědu [www.vedaprozivot.cz](http://www.vedaprozivot.cz). Cílem tohoto serveru je přiblížit základní a aplikovaný výzkum laické veřejnosti. Přináší nejnovější informace o výzkumu v ústavech AV ČR a partnerských institucích. Nabízí mimo jiné jedinečnou časovou osu mapující nejvýznamnější objevy a pokroky ve vědě od dávných dob až po současnost.

## Věda fotogenická

SSČ v minulém roce také organizačně zabezpečilo, ve spolupráci s Forem Věda žije, realizaci zcela nové popularizační akce, soutěže *Věda fotogenická*, do níž se prostřednictvím vlastních snímků mohli zapojit pracovníci všech institucí AV ČR. Vybrané fotografie byly nejen vystaveny v rámci *Týdne vědy a techniky AV ČR 2014*, ale porotci soutěže také určili 13 fotografií, které jsou prezentovány v oficiálním kalendáři AV ČR pro rok 2015, jehož výrobu zabezpečilo SSČ.

## Výstavy

V roce 2014 uspořádalo SSČ v budově AV ČR 19 výstav, ať již umělecky orientovaných či zaměřených na populárně-naučnou prezentaci výsledků vědy a výzkumu. V rámci největšího vědeckého festivalu TVT 2014 se uskutečnilo 10 interaktivních výstav, díky nimž se návštěvníci seznámili s vědou zábavnou formou. Začátek roku uvedla výstava *Etnofolk* z dílny EÚ. Na jaře se mohli návštěvníci prostřednictvím expozice dozvědět více o historii jazzu v USA nebo nahlédnout do Archivu AV ČR, či krásy hřebenů českých hor. V dubnu v rámci tradičních *Dnů Země* se uskutečnila výstava GFÚ – *Národní parky Šumavy*. V květnu návštěvníci mohli zhlédnout záznamy z polárního výzkumu ÚSMH či si připomenout výjimečný přínos Julia Sachse české vědě. První polovinu roku uzavřela výstava Českého rozhlasu k 50. výročí stanice Meteor. Podzimní sezonu zahájila výstava k 60. výročí CERN, o níž byl takový zájem, že byla prodloužena. TVT 2014 jako již každoročně nabídl široké spektrum interaktivních expozic, které navštívili nejen dospělí, ale i malé děti. Závěr roku byl spojen s výstavou keramiky a kreseb umělkyně Evy Roučky.

## Otevřená věda

Prostřednictvím projektu Otevřená věda se SSČ již několik let systematicky věnuje popularizaci vědy a výzkumu a podpoře badatelsky orientované výuky. K 30. 6. byla ukončena *Otevřená věda III*, na níž navázala *Otevřená věda IV*. Ta nadále rozvíjí aktivity předchozího projektu a zajišťuje rozvoj a podporu vzdělávání v přírodních a technických vědách. *OV IV* zachovává pilíře projektu:

**1. Vzdělávání studentů se zájmem o vědu.** Středoškolští i vysokoškolští studenti z regionů ČR se účastní stáží v ústavech AV ČR a na pracovištích univerzit, kde se pod vedením zkušených odborníků zapojují do vědecké činnosti. Kontakt s vědeckou praxí umožňuje studentům hlubší pochopení studovaného předmětu a motivuje je k dalšímu vzdělávání v přírodních a technických oborech. V projektu *OV III* bylo takto zprostředkováno 172 stáží středoškoláků a 29 stáží vysokoškoláků, v *OV IV* pak 61 stáží středoškoláků a 12 stáží vysokoškoláků. *Otevřená věda* také zorganizovala vzdělávací semináře, kde se studenti například dozvěděli, jak napsat vědecký článek, na co dbát při prezentaci nebo jak vytvořit vědecký poster.

**2. Vzdělávání pedagogů přírodovědných předmětů.** Otevřená věda chce pedagogy nejen vzdělávat a inspirovat, ale ráda by jim i usnadnila práci. Proto oslovila skupinu popularizátorů v každém z oborů a požádala je, aby kompletně připravili jednu středoškolskou vyučovací hodinu. V rámci každého kurzu pedagogové takto absolvovali deset hodin, z nichž si na závěr vybrali dvě, které odučí na své škole. Celý soubor výukových hodin dá následně vzniknout publikaci, která bude dostupná pro ostatní zájemce z řad středoškolských pedagogů.

3. **Vzdělávání popularizátorů vědy.** Těm, kteří mají zájem popularizovat vědu, SSČ nabídlo kurzy prostřednictvím projektu *Vzdělávání popularizátorů*. Tento pilíř *Otevřené vědy* dále rozvíjí budovanou síť popularizátorů vědy v regionech a podporuje jejich spolupráci s lokálními vzdělávacími institucemi. Do podzimních kurzů, které se konaly v několikadenních blocích, se zapojila tři pracoviště AV ČR – BC, ÚGN a ASÚ – a tři střední školy: Gymnázium Česká v Českých Budějovicích, Gymnázium Olgy Havlové v Ostravě a Gymnázium Říčany.

V rámci *Otevřené vědy* také vznikla **série popularizačních a vzdělávacích videí *Popularizátoři vědy***. Dokumentární cyklus *Dobrodruzi poznání* zase představuje vědecké osobnosti a témata jejich výzkumu. Série *NEZkreslená věda* pak pod dohledem odborných garantů vysvětluje zábavnou formou 10 témat z oblasti přírodních věd a techniky.

Projekt *Otevřená věda* a činnost AV ČR propagovala též **série výstav**, která v jeho rámci vznikla. Výstava *Jsem mladý vědec!* představila studenty – stážisty *Otevřené vědy* – na vědeckých pracovištích a témata jejich výzkumu. Výstava *Čeští vědci a jejich vynálezy* seznámila s nejvýznamnějšími osobnostmi české vědy a jejich vynálezy.

Kromě vzdělávání cílových skupin se *Otevřená věda* věnuje popularizaci a propagaci vědy. Nejvýznamnější akcí v roce 2014 byla únorová **Mezinárodní konference *Vzdělávání a popularizace vědy***. Studenti ze stáží *Otevřené vědy* se v dubnu zúčastnili studentské vědecké konference ***Jsem mladý vědec!***, na které představili výsledky svého bádání. Vítězové této konference pak velmi úspěšně reprezentovali Českou republiku a českou vědu na **Mezinárodní olympiádě udržitelného rozvoje INESPO 2014** v Haagu, odkud pět českých účastníků přivezlo ocenění za první, druhé, třetí a dvě čtvrtá místa.



Konference *Otevřená věda*

### **Otevřená věda Praha**

Projekt ***Otevřená věda Praha*** umožňuje pražským středoškolským studentům zúčastnit se vědeckých stáží na pracovištích AV ČR a zapojit se tak do vědecké činnosti již na střední škole. Témata stáží byla vypsána ve spolupráci s pracovníky ústavů AV ČR, kteří si na základě přihlášek a motivačních dopisů sami vybírali studenty, které na stáž přijmou. V roce 2014 bylo takto zprostředkováno 33 stáží.



## Škola českého jazyka a literatury

V prvním červnovém týdnu se v Praze na čtyři desítky pedagogů českého jazyka a literatury zúčastnily akreditovaného vzdělávacího cyklu *Škola českého jazyka a literatury*. Tento edukační program významně přispívá k rozvoji a obohacení metodiky výuky českého jazyka a literatury a pomáhá učitelům zorientovat se v nových trendech v mluvnici, české próze a poezii. Školu českého jazyka a literatury pořádá SSČ ve spolupráci s ÚJČ a ÚČL.

## Letní vědecký kemp

V srpnu se v Masarykově táboře YMCA v Soběšíně konal již druhý **Letní vědecký kemp**, tentokrát s podtitulem *Věda a Země*. Kemp pro mimopražské středoškolské pedagogy přírodovědných oborů zorganizovalo SSČ v rámci projektu *Otevřená věda* ve spolupráci s odborníky z pracovišť AV ČR, Přírodovědecké fakulty Univerzity Karlovy a Fakulty jaderné a fyzikálně inženýrské ČVUT. Na 30 pedagogů s aprobací biologie, fyzika a chemie společně s odborníky hledali nové způsoby, čím a jak zaujmout své studenty a žáky.

## Management vědy

Pro ředitele pracovišť AV ČR zorganizovalo SSČ již sedmý ročník úspěšného vzdělávacího cyklu *Management vědy*. Do programu pěti dvoudenních setkání v ZHT byla zařazena nejen témata související s osobním rozvojem manažera, ale i legislativní problematika (občanské i obchodní právo) nebo besedy nad aktuální problematikou AV ČR. Ohlasy z řad ředitelů a vrcholového managementu pracovišť AV ČR dokazují, že přednášky vzdělávacího cyklu výrazně napomáhají všem absolventům zvládat náročné úkoly spojené s jejich prací, protože jim přibližují dovednosti, které při své odborné přípravě většinou neměli možnost získat.

## THS program

V září byli slavnostně certifikováni absolventi vzdělávacího programu pro klíčové pracovníky THS, kteří se vzdělávali ve školním roce 2013–2014 ve dvou stupních, A a B. Cílem tohoto programu je koncepční vzdělávání a odborná podpora vedoucích THS, jejich zástupců a personálních rezerv v oblasti legislativy a ekonomiky VVI, manažerských dovedností a pracovního práva. Následně byl zahájen čtvrtý ročník, do kterého se přihlásilo 60 zájemců z pracovišť AV ČR. Poprvé byl otevřen třetí stupeň – specialisté.

## Audiovizuální činnost

SSČ zajišťovalo v rámci popularizace vědy při významných odborných i reprezentačních akcích audiovizuální tvorbu pro potřeby AV ČR. Z různých akcí vyrábělo videomateriál pro archivaci a vizuální ilustraci aktualit vydávaných na webu KAV. Dále vytvářelo reportáže, upoutávky a bannery pro weby AV ČR, které jsou sdíleny na webech pracovišť AV ČR a přebírají je i weby zahraniční.

Materiály umístěné na kanále YouTube přebírají další média (záběry využila ČT, reportáže využívá server 21. století, Aktuálně.cz apod.). V průběhu roku 2014 SSČ pravidelně vydávalo televizní měsíčník VideoJournal ze světa české vědy distribuovaný divákům regionálních a lokálních televizních stanic prostřednictvím satelitního, terestrického i kabelového TV vysílání. Asi 10minutový pořad přibližuje zajímavé výsledky vědy z pracovišť AV ČR. V průběhu každého měsíce se vysílal minimálně 20x a jeho součástí jsou i nadále zpřístupněny na internetu.

Během roku vzniklo v SSČ více než 40 vědeckých reportáží z pracovišť a laboratoří AV ČR. Reportáže byly nejen publikovány, ale vědci je využívali při prezentaci své práce. Zajímavé dění na pracovištích AV je takto mapováno též pro budoucnost a dokumentuje zajímavé dění i úspěchy v české vědě. S tím souvisí též archivace těchto materiálů. Studio se také zúčastnilo expedice českých vědců na Špicberky a připravuje dokument o jejich výzkumu a vědecké práci za polárním kruhem. Předpokládaná premiéra bude v dubnu 2015.

Koncem roku SSČ vytvořilo šest videoklipů pro prezentaci úspěchů a nové strategie AV ČR. Úroveň této produkce byla vysoko ceněna při její projekci na Akademickém sněmu.

### **Křty a besedy v souvislosti s vydáním nových knih**

Během roku 2014 se uskutečnila řada propagačních a popularizačních akcí spojených s vydáním některých titulů z produkce nakladatelství Academia v literárních kavárnách v Praze a Brně, samotných knihkupectvích nebo v rámci knižních veletrhů. Pokračovala již standardní spolupráce s Café Nobel a se Science Café a jako obvykle byl zajištěn i prodejní a informační stánek na zasedáních Akademického sněmu a při dalších příležitostných akcích jednotlivých pracovišť AV ČR.

*Deníky Mistra a Markétky* Michaila Bulgakova s překladatelkou Alenou Morávkovou, uvedení knih Jiřího Padevěta *Průvodce protektorátní Prahou* a Ladislavy Chateau *Vlak do Výmaru* v Literární kavárně Academia Brno nebo setkání u příležitosti vydání knihy Martina Kučery *Karel Berman. Kronika života operního pěvce*, které se uskutečnilo ve Vzdělávacím a kulturním centru Židovského muzea. Opravdu vydařené bylo povídání o češtině u příležitosti vydání *Akademické příručky českého jazyka* a dotisku knihy *Jsme v češtině doma?* za účasti autorky Markéty Pravdové, setkání se světově proslulým rakouským autorem Robertem Menassem nad knihou *Vyhnání z pekla* připravenou ve spolupráci s Rakouským kulturním fórem, prezentace nového svazku kritické edice Dílo J. A. Komenského *Opera omnia 19/II* a v neposlední řadě veřejností hojně navštívená a v médiích mnohokrát připomenutá autogramiáda Medy Mládkové za účasti Ondřeje Kundry, autora životopisu Medy Mládkové.

Mezi nejúspěšnější křty publikací nakladatelství Academia patřily křest vzpomínkové knihy novináře a dlouholetého propagátora vědy a AV ČR Karla Pacnera *Lidé v mé paměti*, knihy Ivanky Lefeuvre *Migrace 1982*, vydané v edici Paměť, knihy *Praha avantgardní*, za účasti autorů Kateřiny a Karla Pioreckých a předsedy Ediční rady AV ČR Pavla Janouška, knihy Bohuslava Brouka *Na obranu individualismu* za účasti editora publikace Viktora Debnára nebo knihy *V souřadnicích mnohosti* za účasti autorského kolektivu z řad pracovníků ÚČL.

Pozornost vyvolaly i tiskové konference u příležitosti vydání *Akademického atlasu českých dějin* za účasti předsedy AV ČR Jiřího Drahoše a ředitelky HÚ Evy Semotanové a u příležitosti vydání publikace *Kalevala* za přítomnosti Jana Čermáka z FF UK v Praze a zástupce Velvyslanectví Finska Ariho Tasanena a prezentace této publikace na Podzimním knižním veletrhu v Havlíčkově Brodě.

### **Další projekty**

V červnu 2014 zorganizovalo SSČ třetí ročník pracovního setkání popularizátorů vědy z celé ČR **Workshop SCIAP**. Cílem byla výměna zkušeností a informací, ať už za účelem navázání spolupráce či získání inspirace a motivace pro další popularizační aktivity.

Také loni SSČ podpořilo mezinárodní soutěž popularizátorů vědy **FameLab 2014**, kterou v České republice představila British Council ČR, a podílelo se na organizaci projektu neúčelových stipendií pro mladé vědkyně společnosti **L'Oréal Pro ženy ve vědě**.

## Konferenční, hotelová a ubytovací zařízení

SSČ zabezpečovalo a organizovalo pro AV ČR mnoho významných akcí v konferenčních a ubytovacích zařízeních. Scházely se zde světové špičky různých vědních oborů, světové vědecké kapacity, ale i diplomaté, politici a významné osobnosti z oblasti průmyslu, bankovníctví, kultury, sportu i podnikání. V roce 2014 bylo poskytnuto ubytování téměř 3000 akademickým hostům. Většinu tvořili cizinci. 450 akademických akcí se zúčastnilo 14 000 hostů. Ze služeb byly nejvíce požadované konferenční služby, stravování a ubytování. Služeb těchto zařízení v uplynulém roce využívalo více jak 40 pracovišť AV ČR. V roce 2014 byl spuštěn dlouhodobě připravovaný projekt klientských karet s cílem, aby se každý zaměstnanec AV ČR stal registrovaným partnerem s možností čerpat klientské výhody. Zařízení se také orientovala na veřejnost (Dny otevřených dveří v rámci Dnů evropského kulturního dědictví), děti (Dětské sportovní dny, Mikulášské besídky), tělesně hendikepované osoby (významný projekt ČR Srdcerváči), obce v působnosti daného střediska (Sdružení obcí Kokořínska), zájmové sdružení a na státní správu.

DKHZ 2014 - ubytovací služby							
Středisko	Počet pokojů k dispozici	Celková roční ubytovací kapacita	Prodané pokoje	Průměrná obsazenost v %	Počet ubytovaných hostů AV ČR	Počet ubytovaných hostů ostatní	Počet ubytovaných hostů celkem
KCL	53	19 345	4 782	25	224	4 702	4 926
ZHT	59	21 535	5 491	26	1 024	2 900	3 924
VL	24	8 760	3 259	37	1 146	632	1 778
PM	11	4 015	1 397	35	135	0	135
PS	10	3 650	3 289	90	10	0	10
HM	81	29 565	24 486	83	293	290	583
<b>CELKEM</b>	<b>238</b>	<b>86 870</b>	<b>42 704</b>	<b>49</b>	<b>2 832</b>	<b>8 524</b>	<b>11 356</b>

SSČ provozuje konferenční, ubytovací a restaurační zařízení a zajišťuje dodávku gastronomických služeb. Působí v několika národních a mezinárodních organizacích sdružujících hotelová a restaurační zařízení a poskytuje služby na úrovni ČSN EN ISO 9001:2000 tuzemským i zahraničním hostům, přicházejícím především z pracovišť AV ČR. Jako provozovatel konferenčních a hotelových služeb je držitelem mnoha významných certifikací a ocenění. K Národní ceně kvality České republiky 2012 přibylo v hodnoceném období i vysoce prestižní ocenění Restaurátér roku 2014.

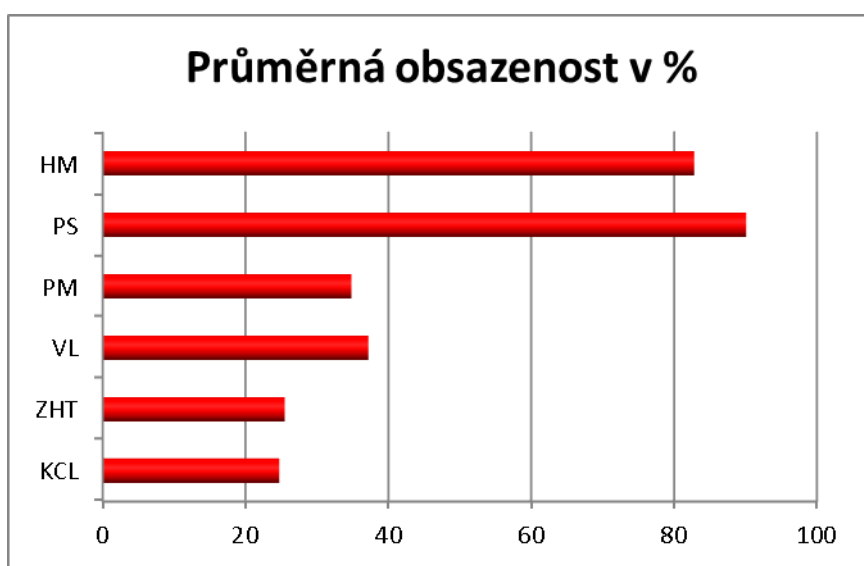

Průměrná obsazenost v jednotlivých zařízeních

## Konferenční centrum AV ČR – zámek Liblice (KCL)

[www.zamek-liblice.cz](http://www.zamek-liblice.cz)

KCL poskytovalo kompletní servis ubytovacích, gastronomických a konferenčních služeb pro AV ČR včetně jejích ústavů a pracovišť. Hlavní doménou konferenčního centra byly mezinárodní vědecké konference. Veškeré služby byly poskytovány na vysoké úrovni odpovídající systému kvality ČSN EN ISO 9001:2009, ČSKS – Český systém kvality služeb a oficiální klasifikaci v kategorii čtyřhvězdičkového hotelu podle mezinárodních standardů – „hotelstars.eu“.

Při pořádání konferencí a dalších akcí pro pracoviště AV ČR byla i nadále úspěšně nabízena organizace těchto akcí „na klíč“, včetně zajištění agenturní činnosti v oblasti plánování, produkce, registrace účastníků a koordinace samotné akce. Pro tyto účely se mimo jiné nabízela možnost využít „e-shop“, jehož prostřednictvím se mohli účastníci kongresů a konferencí přes internet online registrovat i platit účastnické poplatky, čímž se výrazně usnadnila práce ústavů, respektive pořadatele akce. Nedílnou součástí takových akcí bylo i poskytování doplňkových služeb včetně zajištění dopravy, hostesek, fotografa, dekorace apod.

Nově vybudovaná Zimní zahrada navazující na Lobby Bar vhodným a účelným způsobem rozšířila tolik potřebnou odbytovou kapacitu zámku. V letních měsících je možné prosklenou mobilní stěnu částečně otevřít a propojit tak interiér s venkovním prostorem a okolní přírodou. Zimní zahrada může být využita i pro menší uměleckou výstavu (obrazy, plastiky apod.); v létě 2014 zde byla instalována část výstavy akademického malíře Rumena Sazdova.

V roce 2014 se v KCL uskutečnilo množství akcí pro akademické klienty – byly to především vědecké konference, odborné semináře, školení, porady a další akce včetně tradičních letních ozdravných rekreací. Nejvýznamnějšími klienty a jimi organizované akce realizované v roce 2014 byly ústavy AV ČR: ÚFCH JH, ÚI, BC – mezinárodní konference CIFAR 2014, ÚŽFG, FZÚ, BTÚ a další.

Společně se Sdružením obcí Kokořínska byla v průběhu roku 2014 realizována závěrečná etapa projektu v rámci ROP – „Marketing cestovního ruchu Kokořínska“, kde je SSČ/KCL partnerem. V rámci tohoto projektu byla mimo jiné zajištěna účast KCL a prezentace regionu a služeb KCL na několika významných veletrzích cestovního ruchu v ČR i v zahraničí.



Konferenční centrum AV ČR – zámek Liblice

## **Zámecký hotel Třešť (ZHT)**

[www.zamek-trest.cz](http://www.zamek-trest.cz)

ZHT poskytuje ústavům a pracovištím AV ČR kromě kompletního a rozsáhlého zázemí pro vzdělávací a školicí činnost i veškeré doprovodné služby, zejména ubytování a stravování, v neposlední řadě i relaxaci díky 16 ha zámeckého parku.

Rok 2014 byl rokem vzniku nového odbytového střediska – restaurace Renaissance – a generální rekonstrukce konferenčního sálu s následným navýšením kapacity. Změny se týkaly také managementu hotelu s cílem aplikovat nové vize a otevřít se regionu.

Úspěšně byla dokončena další část projektu revitalizace Zámeckého parku. Návštěvníci ocení zejména prořezání dubové aleje a otevření Naučné stezky, které se připravuje ve spolupráci s Městem Třešť na jaře roku 2015. Významným estetickým a propagačním prvkem se stane centrální nasvícení zámecké budovy.

Během roku 2014 se ZHT opětovně stal dějištěm setkání mnoha významných hostů z řad ústavů a partnerů AV ČR. Významnou akcí, přesahující hranice města, se stala výstava plastik mistra Jana Schickera konaná souběžně s regionální akcí – *Dřevořezání 2014*. ZHT byl také významným partnerem místní samosprávy i podnikatelských subjektů. Významným připravovaným projektem v sociální oblasti, ve spolupráci s městem Třešť, je vybudování domu pro akademické seniory.

## **Vila Lanna (VL)**

[www.vila-lanna.cz](http://www.vila-lanna.cz)

Pod správu VL organizačně patří Penzion Marna (PM) a Penzion Sedlec (PS). Služby těchto zařízení byly v roce 2014 poskytovány převážně pro potřeby AV ČR, výjimečně pro státní orgány a spolupracující společnosti s AV ČR. VL a PM jsou vyhledávanými a oblíbenými ubytovacími zařízeními mnoha mimopražských ústavů AV ČR. Krom ubytování poskytuje VL kompletní stravovací a konferenční služby.

V roce 2014 byla VL místem mnoha významných setkání. Již tradičně VL navštívily osobnosti české i světové vědy. Pravidelně se zde scházejí členové AV ČR s diplomatickým sborem, koná se zde předávání cen časopisu *Živa*, vyhlášení výsledků TVT 2014, Valné shromáždění Učené společnosti, setkání AV ČR a SAV. V hodnoceném období se uskutečnila slavnostní prezentace anglické verze publikace o VL za účasti rakouského velvyslance a gen. Hubertuse Trautenberga – přímého žijícího potomka Vojtěcha Lanny. Mediální pozornost byla upřena i na zasedání Visegrad Group Academic Forum 2014, Vltava meeting – BIOSCIENCES, European Academies Science Advisory Council, Vyhodnocení tří let společného memoranda mezi AV ČR a Senátem, setkání FGÚ a Oxford University a mnoho dalších akcí. V prosinci 2014 se ve VL konal historicky 1. vánoční jarmark určený zaměstnancům ústavů AV ČR.

VL byla generálním dodavatelem cateringových služeb pro hlavní budovu AV ČR na Národní třídě v Praze 1.

### **Penzion Marna (PM)**

[www.penzion-marna.cz](http://www.penzion-marna.cz)

PM je určen pro krátkodobé a střednědobé ubytování akademických hostů, kterým je poskytován základní servis včetně snídaní. V poslední době je penzion velmi často využíván jako rozšířená ubytovací kapacita VL, zvláště při velkých konferencích. Uskutečněná rekonstrukce kotelný velkou měrou přispěje ke snížení provozních nákladů na vytápění objektu.

### **Penzion Sedlec (PS)**

[www.penzion-sedlec.cz](http://www.penzion-sedlec.cz)

Ubytovací zařízení výhradně využívá akademická obec k dlouhodobým pobytům svých zaměstnanců a hostů. I při vysoké obsazenosti a nízkých provozních nákladech se z důvodů malé kapacity nedaří plně pokrýt provozní náklady. Výhledově se zvažuje prodej tohoto ubytovacího zařízení.

### **Hotel Mazanka (HM)**

[www.hotel-mazanka.cz](http://www.hotel-mazanka.cz)

HM poskytoval v hodnoceném období ubytovací služby dlouhodobého charakteru pracovníkům ústavů AV ČR, převážně zahraničním. Volná ubytovací kapacita HM byla využita pro krátkodobé ubytování hostů z jednotlivých pracovišť AV ČR.

V rámci ekologického programu pokračovala výměna úsporných světelných zdrojů, realizace kompletního osázení šetřících perlátorů a zelený program třídění odpadů. V červenci došlo následkem silného úderu blesku k poškození a částečnému vyřazení z provozu některých elektronických technologií (výtah, telefonní ústředna, EPS – elektrická požární signalizace, IT vybavení). Přestože materiální škody byly značného rozsahu, znovuuvedení do provozu bylo díky úsilí mnohých technických týmů SSČ téměř okamžité.

V květnu se uskutečnila pravidelná akce „Den otevřených dveří pro pracoviště AV ČR v hotelu Mazanka“, které se zúčastnili zástupci jednotlivých pracovišť AV ČR, většinou ti, kteří přímo zajišťují ubytovací služby pro své kolegy a hosty pracoviště. Uskutečnila se prohlídka hotelu, ubytovací části i zázemí. Tato akce je neformálním, osobním setkáním zástupců pracovišť AV ČR s vedením hotelu. Napomáhá při předávání aktuálních informací o službách, provozu a všem novém, co se v hotelu děje a připravuje.

Koncem roku 2014 se v hotelu konala dotazníková anketa, která se týkala kvality ubytování a rozsahu poskytovaných služeb. Výsledky pak vedení hotelu zpracovalo a vyhodnotilo. Takto získané informace byly použity pro zlepšení poskytovaných služeb. V rámci zkvalitnění služeb pro hotelové hosty byl po dohodě s pracovníky IT zajištěn rozšířený internet s odbornou podporou IT.

HM, stejně jako v předchozím roce, poskytoval potřebné zázemí a servisní podporu Akademickému centru předškolních dětí (ACPD) Mazánek. Toto zařízení fungovalo v celodenním režimu, se stravováním a pestrými aktivitami pro děti. K těmto účelům byly často využívány jak vnitřní prostory (zasedací místnost), tak i venkovní dětský koutek. Ten mohou během roku, spolu se službami Mazánku, využívat i děti ubytovaných hostů.

Jednací prostory v přízemí hotelu byly i v roce 2014 využívány pro akce různého typu – školení, workshopy, semináře, a to hlavně pro pracoviště AV ČR, doplňkově také i pro komerční klientelu. Ve spolupráci s GSN a VL lze i zde servírovat plnohodnotné občerstvení,

coffee breaky a zabezpečovat klasické celodenní stravování. Nadále pokračovala a rozvíjela se spolupráce se SOCR.

Pro děti zaměstnanců SSČ byl již tradičně realizován Dětský den na Mazance. Strávily příjemné nedělní odpoledne v areálu hotelu při soutěžích, projíždkách na koni, diskotéce, zhlédnutím dětského divadla a malování. Pro všechny účastníky bylo zajištěno občerstvení a pro děti dáreček. Dále se uskutečnila Mikulášská besídka s divadelním představením, občerstvením a nadílkou pro menší i větší děti.

### Gastronomické služby Národní (GSN)

[www.gs.narodni3.cz](http://www.gs.narodni3.cz)

Služby jsou určeny pro zaměstnance AV ČR v budově na Národní třídě a také pro zaměstnance zde sídlících firem, jejich hosty a pro všechny návštěvníky budovy. Stravovací služby jsou poskytovány v jednotlivých konferenčních a jednacích sálech i v zařízení rychlého občerstvení – v bistro. Bistro se stalo vhodným místem pro setkávání zaměstnanců s příchozími pracovními návštěvami. K dispozici je připojení k Wi-Fi. Díky dobrému technickému vybavení včetně nového konvektomatu je možné si vybrat i z široké nabídky nápojů, čerstvých salátů a poledních menu. Výzdobu tvoří práce dětí z dětské skupiny Lvíček. Občerstvovací gastronomický servis se stal standardně vyhledávanou službou podporující dobré pracovní podmínky zaměstnanců AV ČR a účelně komfortní službou pro všechny příchozí.

DKHZ 2014 - služby pro hosty z AV ČR		
Středisko	Počet akcí pro AV	Počet hostů z AV
KCL	30	2 895
ZHT	28	1 170
VL	164	4 032
PM	0	0
PS	0	0
HM	5	159
GSN	209	5 869
<b>CELKEM</b>	<b>436</b>	<b>14 125</b>

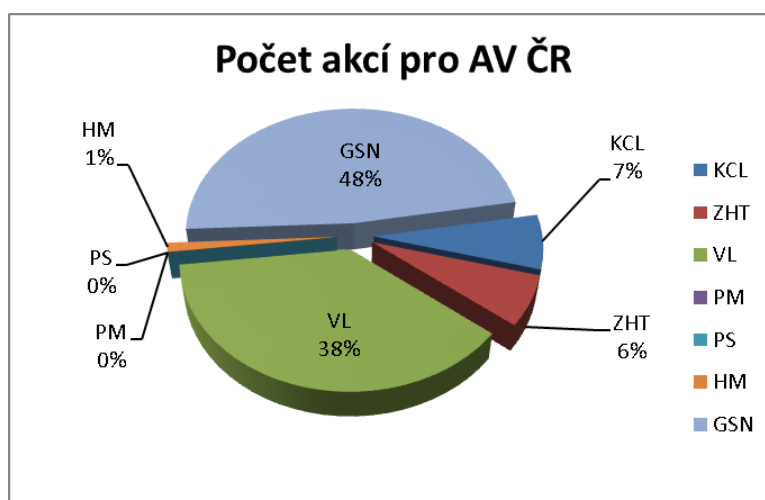

Počet akcí DKHZ pro AV ČR

## V. Hodnocení jiné činnosti

### ***Knihkupectví Academia***

Nakladatelství Academia i nadále zajišťovalo prodej vlastní produkce, publikací dalších nakladatelů a doplňkového sortimentu prostřednictvím svých prodejen v Praze (Václavské náměstí, Národní třída, ulice Na Florenci, Hybernská ulice), Brně (náměstí Svobody), Kulturně-literárního centra v Ostravě (Zámecká ulice) a prodejny v areálu Jihočeské univerzity v Českých Budějovicích. Prodejna v Praze na Národní třídě byla v roce 2014 přestěhována do zrekonstruovaných prostor v rámci jednoho objektu. Zvětšení prodejní plochy a příjemnější interiér zajistily nárůst tržeb a větší spokojenost zákazníků nejen z řad akademické obce. Kromě klasických prodejen byl prodej publikací zajišťován pomocí elektronických knihkupectví <http://www.academiaknihy.cz/> a <http://eknihy.academia.cz/>.

Během roku 2014 obsloužily prodejny více než 110 000 platících zákazníků a spolupracovaly s téměř 4000 dodavateli, mezi něž patří i většina pracovišť AV ČR, která buďto publikace vydávají, nebo prostřednictvím DAN provádějí akvizice svých knihoven.

Knihkupectví DAN i nadále zajišťovalo prodej sortimentu na akcích jednotlivých pracovišť AV ČR či SSČ. Pracovníci knihkupectví se během roku 2014 zúčastnili akcí pořádaných k podpoře vědy a vzdělávání a k vybraným tématům poskytli formou prodeje odpovídající publikace k doplnění přednášených témat.

V roce 2014 pokračovala s velkým úspěchem dlouhodobá propagační akce „Měsíc s pracovištěm“, během které mohou pracoviště AV ČR zdarma využít měsíční pronájem výkladu v knihkupectví na Václavském náměstí a představit výsledky své práce a svoji činnost. Kromě toho mají zaměstnanci pracoviště v daném měsíci slevu na sortiment prodejny a možnost uspořádat v kavárně propagační nebo společenskou akci. Během roku 2014 tuto nabídku využily MÚA, FZÚ, ÚEB, ÚFP, BTÚ, ÚDU, EÚ a ÚOCHB.

Vzhledem k vysokému komerčnímu nájmu, zakotvenému ve smlouvě uzavřené bývalým vedením DAN, byla prodejna v Brně v roce 2014 opět ve ztrátě. Během celého roku probíhala jednání s majitelem objektu o případné další spolupráci a změnách nájemních podmínek s příslibem nové smlouvy v případě zájmu i po vypršení smlouvy v roce 2016.

Během roku pokračovala činnost Klubu Academia. U nově se registrujících členů pracovníci Academia v případě zájmu evidovali kontakt a se zákazníky dále marketingově pracovali. Pro zaměstnance AV ČR nabízel Klub Academia slevu na veškeré zboží.



Nové knihkupectví Academia na Národní třídě



## **Bytové hospodářství**

SSČ AV ČR vlastní a spravuje celkem 333 bytových jednotek, a to v Praze 1 – Linhartská 4, v Praze 4 – Mirotická 771 a Zbudovská 764 (SSČ je členem příslušného SVJ), v Praze 6 – Patočkova 1419/39, Rozvojová 246/4, 247/6 a 252/3 (jde o startovací byty), Říčanova 737/41, v Praze 8 – areál Mazanka (celkem 217 bytových jednotek v sedmi objektech), U Libeňského pivovaru 1333/3, Větrušická 1808/1, v Praze 9 – Boletická 87 a v Praze 10 je členem SVJ Strančická (dvě bytové jednotky). Dále SSČ vlastní a disponuje třemi ubytovacími jednotkami v ubytovně U1 Vídeňská 1083 v Praze 4 – Krči, které jsou k dispozici zaměstnancům jednotlivých pracovišť AV ČR.

Jedním z hlavních úkolů SSČ bylo zajišťování kvalitního bydlení pro zaměstnance jednotlivých pracovišť AV ČR a příprava podkladů pro jednání Bytové komise AV ČR, která projednává přidělování bytů a vybraných ubytovacích jednotek žadatelům z řad jednotlivých pracovišť AV ČR a dále projednává veškeré změny, které se týkají sjednaného nájmu.

V roce 2014 bylo Bytové komisi předloženo celkem 30 žádostí o přidělení startovacích bytů, 77 žádostí o přidělení standardních bytů a tři žádosti o přidělení vybrané ubytovací jednotky v ubytovně U1 v Krči. V návaznosti na předložené žádosti bylo přiděleno celkem 11 startovacích bytů (pět garsoniér, jeden byt 2+kk, tři byty 2+0, jeden byt 2+1 a jeden byt 3+1) a 31 standardních bytů (16 bytů 3+1, jeden byt 2+1, devět bytů 1+1, tři byty 1+0 a dvě garsoniéry). Byla přidělena též uvolněná ubytovací jednotka v ubytovně U1 v Krči.

Dále Bytová komise schválila celkem 85 žádostí o prodloužení nájmu standardních a startovacích bytů a osm dohod o ukončení nájmu. Se všemi žadateli, jejichž žádostem bylo vyhověno, byly uzavřeny smlouvy o nájmu bytu na dobu určitou, dodatky na prodloužení stávajících nájemních smluv a uzavřeny dohody o skončení nájmu.

Z výše uvedeného vyplývá, že v roce 2014 bylo řešeno celkem 110 žádostí o přidělení standardních bytů, startovacích bytů či ubytovacích jednotek. V porovnání s rokem 2013 jde o nárůst o 30 žádostí, což dokladuje zvýšenou poptávku o byty pracovníků jednotlivých pracovišť AV ČR. Za účelem její podpory a zvyšování pokračovalo SSČ v propagaci nabízených bytů formou doplňování katalogu bytů, osobních prohlídek a v neposlední řadě poskytnutím jejich částečného vybavení. Výsledkem této činnosti byl hlavně nárůst přidělených standardních bytů, především o velikosti 3+1 v bytových domech v areálu Mazanka.

Vedle pravidelného zajišťování dodávek služeb (energie, dodávky vody a TUV, odvoz odpadu, úklidové práce, servis výtahů, pravidelné opravy a revize) a vyúčtování těchto služeb nájemcům, a to bez jakýchkoli reklamací nájemců, byly v roce 2014 realizovány následující stavební akce a údržba bytového fondu:

- 12 celkových rekonstrukcí bytových jednotek (areál Mazanka),
- Čtyři rekonstrukce sanitárních bytových jader (areál Mazanka),
- Výměna dvou garážových vrat v objektu Větrušická,
- Oprava výměňkových stanic v objektech Rozvojová a Batličkova,
- Výměna dřevěných výplní balkonů objektů Rozvojová 246 a 247.

Mimo výše uvedených plánovaných akcí byla realizována oprava dvou podstřešních bytů v objektu U Libeňského pivovaru 3, které byly poškozeny průsakem vody z půdy způsobeným nenadálým přivalovým deštěm, oprava části střechy v objektu Rozvojová 252 a pravidelná údržby pozemků ve vlastnictví SSČ přiléhajících k objektům, včetně prořezu zeleně v areálu Mazanka.

## **Správa majetku**

V rámci jiné činnosti SSČ v roce 2014 kompletně obsadilo v objektu Wiehlova domu všechny volné kancelářské prostory novými nájemci a aktualizovalo nájemní smlouvy ve smyslu prodlužování nájemních vztahů, změn nájemníků a poplatků, včetně správy vyúčtování v oblasti správy majetku. SSČ zabezpečovalo komplexní správu vlastních objektů – Wiehlova domu ve Vodičkově ulici, na Bulovce, v areálech Na Mazance, V Zámčích, v Hradci Králové a v Brně – Veverí i správu budov cizích subjektů (školy, bytové domy).

Dále v roce 2014 byla realizována oprava instalací a rozvodů v objektu Kardiologie Na Bulovce a čistící jednotka odpadních vod v areálu V Zámčích, Praha 8, uvedena do zkušebního provozu.

## **Konferenční, hotelová a ubytovací zařízení**

### **Konferenční centrum AV ČR – zámek Liblice (KCL)**

[www.zamek-liblice.cz](http://www.zamek-liblice.cz)

KCL nabízelo volné kapacity pro širokou veřejnost a hotelové a konferenční služby byly poskytovány na vysoké profesionální úrovni včetně široké nabídky doprovodných služeb, programů a volnočasových aktivit jak pro skupiny, tak i pro jednotlivce. V uplynulém roce se podařilo rozšířit nabídku služeb v oblasti wellness a kosmetiky. Velmi rozsáhlá byla také nabídka výletů do okolí i sportovních aktivit. V zámeckém areálu bylo možné si zahrát ruské kuželky, kriket, pétanque, využít golfový trenažér, trampolínu, kola a koloběžky pro dospělé i děti. Oblíbené byly také projížďky na koních, rekreační rybolov a pouštění modelů plachetnic na zámeckém jezírku. Novým sportovním prvkem se stalo venkovní travnaté volejbalové hřiště.

Nedílnou součástí nabídky služeb KCL byl vinný sklep a zámecká vinárna, kde se stále častěji konají oblíbené degustace vín pod vedením sommeliéra Romana Trnky. S ohledem na velkou oblibu ochutnávek vín bylo v roce 2014 zajištěno vzdělávání pro nové sommeliéry a lépe tak využít fakt, že se zámek nachází ve významné vinařské oblasti.

KCL se v lednu a v únoru 2014 již tradičně zapojilo do kulinářské přehlídky v regionech celé ČR – Grand Restaurant Festival tzv. Maurerova výběru a v květnu 2014 se tým zámecké kuchyně pod vedením šéfkuchaře Romana Rendla účastnil jedné z nejvýznamnějších gastronomických akcí roku – „Prague Food Festival“ na Pražském hradě, též pořádaný známým „gastronautem“ Pavlem Maurerem.

Nejen účast na gastronomických akcích, ale především soustavná snaha o poskytování co nejvyšší kvality, prezentaci tradiční české kuchyně a podpora mladých talentů vedla odbornou komisi Asociace hotelů a restaurací ČR k udělení titulu Restauratér roku 2014 v kategorii hotelových restaurací ředitelce Klaudivii Soukupové a šéfkuchaři Romanu Rendlovi.

Vedle firemních akcí je velmi důležitou cílovou skupinou také svatební klientela. V roce 2014 se v KCL uskutečnilo celkem 136 svateb.

Mezi nejvýznamnější akce a klienty v „jiné činnosti“ patřily ČSPÚ, ČEZ Distribuce, ČSOB, Arcadia Praha, LOCO, CCL, ComAp, Civop a další. KCL navštívily i různé osobnosti z oblasti kultury a veřejného života (houslový virtuos Jaroslav Svěcený, známý hudebník a dirigent Felix Slováček, herec Jan Čenský, paní ministryně spravedlnosti a další).

Vedle již úspěšně fungující spolupráce s cestovní kanceláří USA „DuVine Adventures“ zaměřené na cykloturistiku, putování za vínem a po historických pamětihodnostech se dále rozvíjela také spolupráce s britskou cestovní kanceláří Martin Randall Travel (prostřednictvím

pražské kanceláře Prague Avenu) a nově také CK Lenka, která se zaměřuje na pořádání sportovních a relaxačních víkendů pro dámy ve spojení se cvičením, výukou tance apod., dále Scandi Tour a Kosmos Travel.

K hlavním cílům managementu KCL patří především soustavná snaha o maximální hospodárnost provozu při zachování prvotřídní kvality poskytovaných služeb. Vedle toho také snaha o prohlubování spolupráce s místní samosprávou, s místními podnikateli ohledně dodávek surovin do zámecké kuchyně (nákupy zeleniny nebo nákup zvěřiny z lokální honitby). Nedílnou součástí je i udržování tradic při pořádání různých sezonních kulturně-společenských a gastronomických akcí, které pomáhají přilákat do KCL klienty nejen z blízkého okolí, ale celého regionu Kokořínska (Masopust, Valentýn, Zámecký bál, Dětský den, Velikonoce, Adventní koncerty a další).

### **Zámecký hotel Třešť (ZHT)**

[www.zamek-trest.cz](http://www.zamek-trest.cz)

Kromě uspokojování potřeb AV ČR se ZHT orientuje ve velké míře také na komerční klientelu, zejména z řad korporátní sféry. ZHT v tomto ohledu těží z kapacity a variability konferenčních prostor i velké ubytovací kapacity. Jako jediný hotel na Vysočině má oficiální certifikaci 3\* Superior. Hotel tak mohl svým hostům nabídnout nejen příznivé ceny, ale také služby odpovídající svému vybavení a zároveň jedinečnosti v rámci regionu. Celý areál včetně anglického parku byl v roce 2014 využíván nejen k rekreaci, ale i k outdoorovým aktivitám a teambuildingovým akcím.

Se stále se zvyšujícím trendem obsazenosti byly identifikovány nové příležitosti ke zlepšení, zejména v rámci vnitřních provozních postupů a předpisů. Podnikly se kroky směřující k vyšší profesionalizaci nabízených služeb, ke zvýšení důrazu na online marketing a posílení přítomnosti ve virtuálním prostoru. Nově byly zohledněny potřeby individuální klientely. Významně se díky pobytovým balíčkům zvýšila návštěvnost hotelového wellness centra. Restaurace byla doplněna o novou nabídku mezinárodních vín. V srpnu a v prosinci se na nádvoří a v reprezentativních interiérech zámku uskutečnil koncert vážné hudby.

Hotel spolu s městem Třešť převzal záštitu nad pořádáním tradičního semestrálního setkání automobilových veteránů, které se od roku 2013 koná v zámeckém areálu. ZHT a jeho představitelé nadále pokračovali v posilování vazeb s představiteli města Třešť, opětovně se v adventním čase zapojil do příprav vystavení městského betlému v ZHT a na konci prosince se stal součástí Betlémské cesty, projektu s mezinárodním dosahem. Během roku hotel podporoval několik akcí pořádaných městem – Dětský den, Dřevořezání, Ples města Třešť apod.

### **Vila Lanna (VL)**

[www.vila-lanna.cz](http://www.vila-lanna.cz)

Vila Lanna je přednostně využívána v rámci hlavní činnosti jako reprezentativní objekt pro nejvyšší orgány AV ČR a jednotlivá pracoviště AV ČR. Volná kapacita je nabízena významným společnostem a veřejnosti. Svaz průmyslu a dopravy se ve VL každoročně setkává s představiteli vlády a významnými osobnostmi podnikatelské sféry. Hosté těchto setkání byli například Bohuslav Sobotka, Jan Mládek, Pavel Bělobrádek a další vládní činitelé. Uskutečnila se zde pravidelná mezinárodní konference IBRG meeting, jednání prezidia České barmanské asociace a došlo zde i v roce 2014 k založení Emeritního klubu CBA, uskutečnil se pravidelný Salon společnosti Societates Honorabilis Vespertina Pragensis za účasti představitelů AV ČR, pana prof. J. Drahoše, prof. Rudolfa Zahradníka, prof. J. Spížka, prof. M. Hilského a dalších.

## VI. Informace o interních auditech a úředních kontrolách

### Interní audit

V roce 2014 bylo realizováno celkem osm interních auditů. Z tohoto celkového počtu připadalo šest auditních šetření na plánované akce pro uvedený rok a dva audity byly vykonány jako operativní na základě rozhodnutí ředitele. Interní auditor rovněž průběžně poskytoval odborné konzultace zaměstnancům na různém organizačním stupni řízení. Výsledky z ukončených interních auditů jsou prezentovány v písemné podobě v závěrečných zprávách. Uvedené zprávy (v případě potřeby) obsahují rovněž návrhy doporučení k nápravě zjištěného stavu. Níže je uvedena základní charakteristika jednotlivých plánovaných a zároveň realizovaných interních auditů v roce 2014.

### Evidence docházky zaměstnanců SSČ v systému ANeT

Auditovaný organizační útvar: PÚ a vybrané organizační útvary  
Termín konání interního auditu: 22. 1. – 14. 3. 2014

Účel auditu: Zhodnocení provozních nákladů systému ANeT ve vztahu k účelovosti a jeho provozní spolehlivosti. Dále pak bylo hodnoceno dodržování příslušných interních norem a zákoníku práce v praxi. Součástí interního auditu se stalo rovněž ověření aktuálnosti interních předpisů v této oblasti.

### System evidence notebooků

Auditovaný organizační útvar: DIT  
Termín konání interního auditu: 31. 3. – 18. 4. 2014

Účel auditu: Vyhodnocení aktuálního stavu v oblasti evidence a systému nakládání s notebooky v organizaci. Součástí interního auditu bylo ověření aktuálnosti interních předpisů v této oblasti.

### Ověření odstranění nedostatků vyplývajících z kontroly NKÚ

Auditovaný organizační útvar: DSMS, EÚ  
Termín konání interního auditu: 28. 4. – 31. 5. 2014

Účel auditu: Ověření systému opatření, jejichž účelem bylo odstranit nedostatky vyplývající z kontroly NKÚ.

### Audit realizace veřejných zakázek – stavební práce

Auditovaný organizační útvar: DSMS  
Termín konání interního auditu: 12. 6. – 31. 7. 2014

Účel auditu: Ověření postupů při zadávání veřejných zakázek na stavební práce v SSČ, a to zejména s ohledem na dodržování povinností podle zákona č. 137/2006 Sb., o veřejných zakázkách. Dále bylo auditní šetření zaměřeno na aplikaci prováděcích předpisů k zákonu v praxi.

### Rentabilita externích doprovodných služeb

Auditovaný organizační útvar: DKHZ  
Termín konání interního auditu: 16. 9. – 31. 10. 2014

Účel auditu: Vyhodnocení, jakým způsobem byl ve vybraných hotelových zařízeních SSČ realizován nákup a vyúčtování externích doprovodných služeb určených konečnému zákazníkovi.

## **Realizace veřejných zakázek – dodávky a služby**

Auditovaný organizační útvar: organizace jako celek

Termín konání interního auditu: 6. 11. – 20. 12. 2014

Účel auditu: Ověření postupů při zadávání veřejných zakázek, zejména na dodávky a služby v SSČ, a to s ohledem na dodržování povinností podle zákona č. 137/2006 Sb., o veřejných zakázkách. Auditní šetření bylo zaměřeno i na aplikaci prováděcích předpisů k zákonu v praxi.

### **Kontrolní odbor KAV – odstranění nedostatků při kontrole hospodaření NKÚ**

Na základě podnětu AR byla ve smyslu zákona č. 320/2001 Sb., o finanční kontrole ve veřejné správě, provedena kontrolním odborem KAV mimořádná kontrola v SSČ, jejímž předmětem byla kontrola odstranění nedostatků zjištěných při kontrole hospodaření Nejvyšším kontrolním úřadem. Kontrolovaným obdobím byl rok 2013 a rok 2014. Kontrola byla provedena v době od 18. 8. do 20. 9. 2014. Nebyla zjištěna žádná pochybení v oblasti veřejných zakázek a bylo konstatováno, že SSČ realizovalo účinná opatření vedoucí ke zlepšení a k zefektivnění systému evidence a archivace veřejných zakázek. V oblasti rozhodovacích procesů a dodržování pravidel stanovených v Hromadných dopisech člena AR nebyly nalezeny žádné nedostatky.

### **Magistrát hl. m. Prahy – Akademická centra předškolních dětí**

V roce 2014 byla dokončena kontrola MHMP projektu ACPD Mazánek, která byla zahájena již v roce 2013. Výsledkem kontroly bylo zjištění, že provoz předškolního zařízení probíhá v pořádku. Je však potřeba konstatovat, že MHMP neuznal část rodičů – zaměstnanců pracovišť AV ČR, kteří se v návaznosti na umístění dítěte do zařízení bezprostředně nevracejí zpět do pracovního procesu (např. otce), jako součást cílové skupiny. Parametry projektu však byly dodrženy. V listopadu 2014 byla zahájena další kontrola MHMP, která se zaměřila na projekt ADSN Lviček, který je financovaný ze zdrojů ESF a MHMP. Kontrola nebyla do konce roku 2014 ukončena, její výsledek se tedy promítne až do následující Výroční zprávy SSČ za rok 2015.

Kontroly ČSSZ a zdravotních pojišťoven se v SSČ konají pravidelně a kontinuálně a v roce 2014 se uskutečnily bez zásadních výhrad.

## **VII. Ekonomické informace ovlivňující hospodaření SSČ a předpokládaný vývoj pracoviště**

V roce 2014 pokračovalo SSČ v plnění Programu výzkumné a odborné činnosti na léta 2012–2017. Kontinuita financování SSČ je zajištěna v souladu s metodikou financování veřejných výzkumných institucí zřízených Akademií věd ČR na základě výsledků interního hodnocení pracoviště v rámci AV ČR. SSČ intenzivně jednalo s KAV ohledně změny zřizovací listiny tak, aby byla zajištěna podpora nových směrů a činností pro akademická pracoviště, zejména v oblasti popularizace vědy a podpory informačních a komunikačních technologií.

## **VIII. Aktivity v oblasti ochrany životního prostředí**

SSČ se zavázalo k ochraně a tvorbě životního prostředí v budovách a na pozemcích ve svém vlastnictví a k vytváření takových pracovních podmínek, které zabezpečí zdraví a bezpečnost jeho zaměstnanců v pracovním procesu. SSČ přijalo odpovědnost za dopady své činnosti na životní prostředí. Vedení pracoviště společně se zaměstnanci deklaruje snahu plnit následující cíle:

- Dodržovat všechny zákonné předpisy k ochraně životního prostředí, zachování přírodních zdrojů a k zajištění čistějšího a bezpečnějšího pracovního prostředí pro všechny zaměstnance.
- Rozhodovat o investičních záměrech a jejich realizaci s ohledem na dopady na životní prostředí.
- Uplatňovat ekologická kritéria při výběru dodavatelů výrobků, služeb a při uzavírání obchodních vztahů s nájemci a uživateli objektů a ploch.

### **Odpadové hospodářství:**

Nakládání s odpady je v SSČ založeno na principu třídění odpadů v místě vzniku a původci je shromažďují přímo do barevně odlišených kontejnerů. Recyklovatelné složky odpadu, např. sklo, papír, plast, kov, jsou dále předávány odborným firmám k následnému využití jako druhotné suroviny. Důsledné třídění odpadů umožňuje oddělit z odpadu ty složky, které by svými nebezpečnými vlastnostmi mohly ohrožovat kvalitu životního prostředí, a nakládat s nimi v režimu nebezpečného odpadu. Současně jsou zřízena sběrná místa domácího nebezpečného elektroodpadu (baterie a drobné elektrospotřebiče), jehož likvidaci následně zdarma provádí odborná firma v rámci zpětného odběru elektrospotřebičů.

### **Péče o krajinu a přírodu:**

Zeleň uvnitř areálů SSČ tvoří velkou část ploch. Největší část zaujímá v podobě travnatých ploch a parkového charakteru obora a zámecký park v Liblicích, zámecký park v Třešti, zahrada kolem vily Lanna, objektu Sedlec, objektu Marna atd., dále pruhy půdy podél veřejných komunikací, okrasné záhony apod. V rámci rozvoje svých území se snaží SSČ zušlechťovat zeleň, a proto se v koordinaci s bezpečnostními požadavky vysazují na vhodných plochách okrasné rostliny a stromy.

### **Odpadní vody:**

Kanalizační síť v budovách SSČ jsou převážně zakončeny do veřejné stokové sítě; není-li veřejná stoková síť k dispozici, je kanalizace zakončena čistírnami odpadních vod. Splaškové vody jsou čištěny v mechanicko-biologických čistírnách s denitrifikací a čerpány přes mikrosíťový bubnový filtr do recipientu.

## **IX. Aktivity v oblasti pracovněprávních vztahů**

V oblasti pracovně právních vztahů, organizace a řízení byly v roce 2014 zavedeny do praxe nové verze interních předpisů (Mzdový řád, Organizační řád a PŘ Struktura pracovních pozic). V návaznosti na interní audit systému docházky, který se uskutečnil v první polovině roku 2014, se následně intenzivně pracovalo také na změně vnitřních předpisů souvisejících s pracovní dobou a elektronickou evidencí docházky s počátkem platnosti v roce 2015.

V oblasti vzdělávání zaměstnanců SSČ došlo k rozšíření portfolia vzdělávacích aktivit tak, že jsou zaměstnancům nabízeny návštěvy externích odborných kurzů či seminářů na rozšíření kvalifikace a zároveň jsou organizovány cykly seminářů šitých na míru podle potřeb zaměstnanců přímo u zaměstnavatele. V průběhu roku 2014 byla připravena celá řada workshopů a setkání diskusních skupin, které sloužily k předávání relevantních informací mezi zaměstnanci, zlepšení spolupráce a hledání řešení v tematických oblastech, které se SSČ týkají (např. veřejné zakázky, učící se organizace apod.). V jazykové přípravě zaměstnanců byl, kromě možnosti návštěv skupinových kurzů cizího jazyka v ÚJČ, připraven nový systém vzdělávání cizích jazyků individuální formou pro vybrané pracovníky.

Vedení SSČ se neustále zabývá využitím moderních trendů a snahou o zlepšení pracovních podmínek pro poskytování optimálního výkonu zaměstnanců. Prakticky je využívána pracovní doba (s kombinací základní a volitelné pracovní doby), možnost práce z domova, úprava pracovních úvazků pro matky s dětmi a zaměstnancům je zároveň nabídnuta možnost umístit děti předškolního věku do vlastního zařízení.

V rámci systematické práce s personálními rezervami se podařilo obsadit klíčové manažery na nových pozicích z interních zdrojů.

V roce 2014 byl dále prohlubován projekt SSČ jako učící se organizace a zároveň došlo k rozvoji adaptačního procesu nových zaměstnanců, který je zajišťován vlastními zaměstnanci SSČ právě v rámci učící se organizace.

## X. Spolupráce SSČ AV ČR, v. v. i., a BBM, spol. s r. o.

SSČ na základě předchozího písemného souhlasu Rady pracoviště, Dozorčí rady a Akademické rady AV ČR vstoupilo v červenci roku 2009 28% podílem do společnosti BBM spol. s r. o., IČ 40755592, se sídlem Kocínova 138/5, Písek (dále jen BBM), která se zabývá vývojem ekonomického software pro oblast akademické sféry a zejména pro potřeby AV ČR. SSČ rozvíjí jako generální poskytovatel ekonomických informačních systémů pro pracoviště Akademie věd ČR dlouhodobou spolupráci s firmou BBM v mnoha oblastech od technického zabezpečení provozních agend po vývoj ekonomického software.

V roce 2014 hospodařila firma BBM se ziskem ve výši 1 186 tis. Kč po zdanění. Valná hromada rozhodla o rozdělení zisku obdobně jako v předchozím roce. Podíl SSČ na zisku za rok 2014 činí 191 tis. Kč. Zbytek zisku po rozdělení bude převeden na účet nerozděleného zisku minulých let. Firma tak vykazuje dlouhodobě stabilní ekonomické výsledky.

Účast na vývoji a implementacích nových technologií v roce 2014:

- SSČ a BBM společně zorganizovaly dvoudenní setkání uživatelů systému iFIS v hotelu Medlov (Fryšava pod Žakovou horou) pro pracoviště AV ČR. Zúčastnilo se 66 pracovníků ze 24 pracovišť. Další setkání je plánováno na 1. – 3. 6. 2015.
- Pokračovaly přípravné práce na řešení nových výkazů PKP pro konsolidaci dat do Centrálního systému účetních informací státu. Práce budou pokračovat v průběhu roku 2015 tak, aby od 1. 1. 2016 byla zajištěna plná podpora výkazů PKP s minimálním nárůstem pracnosti.
- Pracovníci SSČ se spolupodíleli na testování verze 11.12 iFIS, která byla instalována v srpnu.
- Uskutěčnila se další jednání pracovní skupiny pro rozvoj iFIS. V závěru roku byly již společně s pracovní skupinou pro rozvoj VERSO a dalším velkým zákazníkem ČVUT koordinovány požadavky a priority společného rozvoje EIS. SSČ tak může optimalizovat zadání z pohledu celoakademického využití a podílí se na průběžném ověřování nové funkcionality již ve fázi dílčích výstupů (beta verze).
- SSČ bylo prostřednictvím BBM zapojeno do společných rozvojových projektů veřejných vysokých škol (CRP MŠMT). Spolupráce se soustředila zejména na revize tiskových sestav a návrh nové sady reportů v oblasti evidence majetku (realizace 2015–2016). Dále byla zahájena ve spolupráci OIS + BBM/DERS/ČVUT analytická příprava pro oblast elektronizace vybraných procesů v evidenci majetku (inventarizace, přemístění, vyřazení).
- Implementace nových technologií v prostředí AV ČR:
  - výběr a ověřování nové technologie tiskového serveru JasperSoft (společná technologie pro nové reporty iFIS a VERSO),
  - implementace Oracle DB Enterprise Edition a dalších technologií Oracle včetně nového systému online zálohování databáze za provozu (duben 2014); bylo docíleno vyšší dostupnosti a spolehlivosti EIS (byly mimo jiné odstraněny kolize nočních záloh a nápočtů dat pro aplikace VERSO, které byly příčinou časté nedostupnosti EIS).
- Pro FZÚ byla vyčleněna zvýšená podpora SSČ a BBM při provozu elektronické podatelny a elektronické fakturace (PDF, ISDOC). Statistiky FZÚ o podílu elektronických dokumentů v agendě přijatých faktur: 2012 žádné, 2013 12 %, 2014 40 %. Cílem je plná elektronizace agendy do dvou let (za předpokladu součinnosti ostatních dodavatelů FZÚ).
- SSČ v průběhu roku 2014 uvedlo do rutinního provozu skenování faktur do dokumentového úložiště EIS včetně vytěžování dat. Projekt pokračoval implementací nástrojů pro elektronické schvalování faktur.



V Praze dne 8. června 2015

Dozorčí radou pracoviště projednáno dne: 12. května 2015  
Radou pracoviště schváleno dne.....: 18. května 2015

razítko

podpis ředitele pracoviště AV ČR



## **XI. Přílohy**

- č. 1 – Přehled vydaných publikací
- č. 2 – Výroční zpráva o poskytování informací
- č. 3 – Stanovisko Dozorčí rady SSČ
- č. 4 – Rozvaha
- č. 5 – Výkaz zisku a ztráty
- č. 6 – Příloha k účetní závěrce
- č. 7 – Zpráva auditora o ověření účetní závěrky
- č. 8 – Vyjádření auditora k výroční zprávě

Veškeré fotografie použité ve výroční zprávě jsou majetkem SSČ AV ČR, v. v. i.

Přehled titulů vydaných v roce 2014

Publikace označené \* vyšly s finanční podporou Ediční rady AV ČR

### **Fyzika, klimatologie, astronomie, chemie**

- *Hadravová A.: Sphaera Octava. Mýty a věda o hvězdách. (Vyšlo ve spolupráci s ÚDU AV ČR a s podporou ÚSD AV ČR.) 1208 s., ISBN 978-80-200-2351-3.*
- *Kraus I.: Století fyzikálních objevů. 376 s., ISBN 978-80-200-2373-5.\**
- *Pelant I., Valenta J.: Luminiscence doma, v přírodě a v laboratoři. 160 s., ISBN 978-80-200-2394-0.\**
- *Samek L. – Černý F.: Fyzika v příkladech. Mechanika pro studenty vysokých škol. 204 s., ISBN 978-80-200-2319-3.\**
- *Vašků Z.: Hold slunci, dešti, půdě a pluhu. (Vyšlo ve spolupráci s GLÚ AV ČR.) 1184 s., ISBN 978-80-200-2313-1.\**

### **Informatika, matematika, technika, architektura**

- *Hrůza J.: Svět měst. 716 s., ISBN 978-80-200-1808-3.\**
- *Klán P.: Čísla. Vztahy, vhledy a věčné inspirace. 248 s., ISBN 978-80-200-2137-3.*
- *Stewart I.: Matematika života. (Vyšlo ve spolupráci s MÚ AV ČR.) 392 s., ISBN 978-80-200-2360-5.*
- *Višňák J.: Kvantově chemické algoritmy pro kvantové počítače. 224 s., ISBN 978-80-200-2358-2.*

### **Biologie, medicína, ekologie, geologie**

- *Cílek V. – Žák K. – Majer M.: Český kras. (Vyšlo ve spolupráci s GLÚ AV ČR.) 276 s., ISBN 978-80-200-2381-0.\**
- *Chládek S.: Rituální jeskyně starých Mayů. (Vyšlo ve spolupráci s GLÚ AV ČR.) 424 s., ISBN 978-80-200-2330-8.\**
- *Chytrý M.: Vegetace České republiky 4. Lesní a křovinná vegetace. (Vyšlo ve spolupráci s BÚ AV ČR.) 552 s., ISBN 978-80-200-2299-8.*
- *Lhotský J.: Symbiotický vesmír. Biologický horizont událostí. 144 s., ISBN 978-80-200-2342-1.*
- *Mikuláš R. – Šubrtová D. – Schmelzová R.: Současná umělecká díla v krajině. (Vyšlo ve spolupráci s GLÚ AV ČR.) 268 s., ISBN 978-80-200-2275-2.*
- *Nentwig W.: Nevítaní vetřelci. (Vyšlo ve spolupráci s BC AV ČR.) 248 s., ISBN 978-80-200-2316-2.\**
- *Novák V.: Brouci čeledi Potemníkovití. 412 s., ISBN 978-80-200-2338-4.\**
- *Rendek J. – Liebscher P.: Rybníky České republiky. 584 s., ISBN 978-80-200-2368-1.\**
- *Socha R.: Encyklopedie léčivých hub. 772 s., ISBN 978-80-200-2312-4.\**

### **Ekonomie, politologie, státní správa, právo**

- *Hlaváček P.(ed.): České vize Evropy? (Vyšlo ve spolupráci s FLÚ AV ČR.) 404 s., ISBN 978-80-200-2361-2.*
- *Myant M.: Vzestup a pád českého kapitalismu. 352 s., ISBN 978-80-200-2288-2.*
- 

### **Filozofie, sociologie, religionistika, psychologie**

- *Babiak P. – Hare R. D.: Hadi v oblecích aneb Psychopat jde do práce. 256 s., ISBN 978-80-200-2366-7.*

- Komenský J. A.: *Opera omnia 19/II.* (Vyšlo ve spolupráci s FLÚ AV ČR.) 364 s., ISBN 978-80-200-2448-0.\*
- Liessmann K. P.: *Chvála hranic.* 144 s., ISBN 978-80-200-2331-5.
- Luhmann N.: *Realita masmédií.* 144 s., ISBN 978-80-200-2333-9.
- Marvan T.: *Realismus a relativismus.* (Vyšlo ve spolupráci s FLÚ AV ČR.) 200 s., ISBN 978-80-200-2377-3.\*
- Nešpor Z. R.: *Dějiny české sociologie.* (Vyšlo ve spolupráci se SOÚ AV ČR.) 668 s., ISBN 978-80-200-2355-1.
- Ostřanský B.: *Atlas muslimských strašáků.* (Vyšlo ve spolupráci s OÚ AV ČR.) 192 s., ISBN 978-80-200-2428-2.
- Rukriglová D.: *Moše Ben Maimon – Maimonides.* 528 s., ISBN 978-80-200-2367-4.
- Zahradka P.: *Spotřební kultura.* 440 s., ISBN 978-80-200-2372-8.
- Zimbardo P.: *Luciferův efekt.* 628 s., ISBN 978-80-200-2346-9.

## Historie, archeologie

- Barnouw D.: *Kdo udal Anne Frankovou?* 220 s., ISBN 978-80-200-2370-4.
- Bárta M. – Kovář M. (eds.): *Civilizace a dějiny.* (Vyšlo ve spolupráci s MÚA, ÚSD, GFÚ, GLÚ, HÚ, ARÚB AV ČR.) 560 s., ISBN 978-80-200-2301-8, 1. dotisk.
- Bárta M. – Kovář M. (eds.): *Kolaps a regenerace: Cesty civilizací a kultur.* (Vyšlo ve spolupráci s Českým egyptologickým ústavem UK.) 816 s., ISBN 978-80-200-2036-9, 5. dotisk.
- Bártík F.: *Vzpomínky chovance Jaroslava Vojtěcha a historie táborů nucené práce.* 256 s., ISBN 978-80-200-2328-5.
- Brouk B.: *Na obranu individualismu.* 568 s., ISBN 978-80-200-2393-3.\*
- Čornejová A.: *Dovolená s poukazem: odborové rekreace v Československu 1948 – 1968.* 252 s., ISBN 978-80-200-2363-6.\*
- Dittmann R.: *Knaanic language. Structure and Historical Background.* (Vyšlo ve spolupráci s ÚJČ AV ČR.) 360 s., ISBN 978-80-200-2295-0.
- Frick K. R. H.: *Osvícení v tradici gnosticko-teosofických a alchymicko-rozenkruciánských tajných společností do konce 18. století.* 680 s., ISBN 978-80-200-2257-8.
- Hájková D.: *Emanuel Voska.* (Vyšlo ve spolupráci MÚA AV ČR.) 424 s., ISBN 978-80-200-2422-0.\*
- Haumann H.: *Herrmann Diamanski: Jak přežít katastrofu.* 424 s., ISBN 978-80-200-2300-1.
- Hoffmannová J.: *Václav Novotný.* (Vyšlo ve spolupráci s MÚA a HÚ AV ČR.) 560 s., ISBN 978-80-200-2341-4.\*
- Houda P.: *Intelektuální protest nebo masová zábava?* 240 s., ISBN 978-80-200-2353-7.\*
- Jareš J. – Spurný M. – Volná K.: *S minulostí zúčtujeme.* 732 s., ISBN 978-80-200-2345-2.\*
- Kernerová Ch.: *Všechna krása nebes.* 172 s., ISBN 978-80-200-2063-5.\*
- Köperová C. R.: *Mezi emigrací a koncentračním táborem.* 264 s., ISBN 978-80-200-2343-8.
- Luffer J.: *Katalog českých démonologických pověstí.* (Vyšlo ve spolupráci s EÚ AV ČR.) 240 s., ISBN 978-80-200-2383-4.\*
- Franc M. – Mádlová V.: *The History of the Czech Academy of Sciences in Pictures.* (Vyšlo ve spolupráci s ARÚ, ASÚ, BC, GFÚ, GLÚ, HÚ, MÚA, ÚBO, ÚEB, ÚFA, ÚFCH JH, ÚFP, ÚOCHB, ÚPT, ÚT, ÚTIA AV ČR.) 460 s., ISBN 978-80-200-2340-7.
- Makariusová M. (ed.): *Biografický slovník českých zemí 17 (Fi-Fn).* (Vydáno ve spolupráci s HÚ AV ČR.) 280 s., ISBN 978-80-200-2424-4.
- Neitzel S. – Welzer H.: *Vojáci. Protokoly o boji, zabíjení a umírání.* 528 s., ISBN 978-80-200-2334-6.

- Olšáková D.: *Věda jde k lidu.* (Vyšlo ve spolupráci s ÚSD a HÚ AV ČR.) 680 s., ISBN 978-80-200-2318-6.\*
- Padevět J.: *Průvodce protektorátní Prahou.* 808 s., ISBN 978-80-200-2256-1, 3. a 4. dotisk.
- Pešek J.: *Setkávání s Klio.* 888 s., ISBN 978-80-200-2397-1.\*
- Piorecká K. – Hrdina M.(eds.): *Historické fikce a mystifikace v české kultuře 19. století.* (Vyšlo ve spolupráci s ÚČL, FLÚ, ÚDU, EÚ AV ČR.) 336 s., ISBN 978-80-200-2344-5.\*
- Semotanová E.: *Akademický atlas českých dějin.* (Vyšlo ve spolupráci s HÚ AV ČR.) 590 s., ISBN 978-80-200-2182-3.\*
- Svoboda J. A.: *Předkové. Evoluce člověka.* (Vyšlo ve spolupráci s ARÚB AV ČR.) 480 s., ISBN 978-80-200-2324-7.\*
- Trávníček J. – Šimeček Z.: *Knihy kupovati...*, 500 s., ISBN 978-80-200-2404-6.\*
- Vaško P.: *Profesor Václav Vojtíšek. Archivářem od monarchie po socialismus.* 272 s., ISBN 978-80-200-2362-9.
- Vokáčová P.: *Příběhy o hrdé pokoře.* 964 s., ISBN 978-80-200-2364-3.\*

### Hudba, divadlo, film

- Ježková P.: *Obležen národem dramatiků.* 508 s., ISBN 978-80-200-2357-5.\*
- Kučera M.: *Karel Berman. Kronika života operního pěvce.* (Vyšlo ve spolupráci s MÚA a HÚ AV ČR.) 604 s., ISBN 978-80-200-2320-9.\*

### Jazykověda a literární věda

- Fialová A.: *Poučení z krizového vývoje.* (Vyšlo ve spolupráci s ÚČL AV ČR.) 300 s., ISBN 978-80-200-2386-5.\*
- Fialová A.: *V souřadnicích mnohosti.* (Vyšlo ve spolupráci s ÚČL AV ČR.) 860 s., ISBN 978-80-200-2410-7.\*
- Homolková B., Amelung I.: *Němčina pro samouky I. díl.* 336 s., ISBN 978-80-200-1811-3. 1. dotisk.
- Janoušek P.: *Ten, který byl.* (Vyšlo ve spolupráci s ÚČL a HÚ AV ČR.) 564 s., ISBN 978-80-200-2414-5.\*
- Kraus J.: *Nový akademický slovník cizích slov.* (Vyšlo ve spolupráci s ÚJČ AV ČR.) 880 s., ISBN 978-80-200-1351-4.
- Martínek J.: *Martiniana.* (Vyšlo ve spolupráci s FLÚ AV ČR.) 504 s., ISBN 978-80-200-2380-3.\*
- Mejstřík V.: *Slovník spisovné češtiny – studentské vydání.* (Vyšlo ve spolupráci s ÚJČ AV ČR.) 648 s., ISBN 978-80-200-1446-7, dotisk.
- Mejstřík V.: *Slovník spisovné češtiny.* (Vyšlo ve spolupráci s ÚJČ AV ČR.) 648 s., ISBN 978-80-200-1347-7, dotisk.
- Panhuis D.: *Gramatika latiny.* 284 s., ISBN 978-80-200-2335-3.
- Papoušek V.: *Dějiny nové moderny 2. Lomy vertikál.* 624 s., ISBN 978-80-200-2296-7.\*
- Piorecká K. – Piorecký K.: *Praha avantgardní.* (Vyšlo ve spolupráci s ÚČL AV ČR.) 568 s., ISBN 978-80-200-2442-8.\*
- Pořízková L.: *Přátelský podvod.* 276 s., ISBN 978-80-200-2398-8.
- Pravdová M.: *Akademická příručka českého jazyka.* (Vyšlo ve spolupráci s ÚJČ AV ČR.) 536 s., ISBN 978-80-200-2327-8.\* + 1. dotisk
- Pravdová M.: *Jsme v češtině doma?* (Vyšlo ve spolupráci s ÚJČ AV ČR.) 204 s., ISBN 978-80-200-2146-5., 1. dotisk.
- Příbáň M.: *Česká literární nakladatelství 1949–1989.* (Vyšlo ve spolupráci s ÚČL AV ČR.) 640 s., ISBN 978-80-200-2407-7.\*

## Umění

- Tippnerová A.: *Permanentní avantgarda*. 450 s., ISBN 978-80-200-2376-6.\*

## Věda a společnost, publicistika

- Čeřovský J.: *Jak jsme zachraňovali svět*. 564 s., ISBN 978-80-200-2412-1.
- Jakobsová I.: *Vlčí dítě*. 312 s., ISBN 978-80-200-2339-1.
- Kundra O.: *Meda Mládková*. 180 s., ISBN 978-80-200-2420-6. + 1. a 2. dotisk
- Lefeuvre I.: *Migrace 1982*. 308 s., ISBN 978-80-200-2277-6.
- Pacner K.: *Lidé v mé paměti*. 468 s., ISBN 978-80-200-2315-5.
- Steinová D.: *Co zbylo v paměti*. 132 s., ISBN 978-80-200-2337-7.

## Krásná literatura

- Čermák J.: *Kalevala*. 1136 s., ISBN 978-80-200-2291-2.\*
- Deml J.: *Mystické překlady*. 792 s., ISBN 978-80-200-2446-6.\*
- Esterházy P.: *Opravené vydání. Příloha k Harmonii caelestis*. 304 s., ISBN 978-80-200-2385-8.
- Hájek z Libočan, V., Linka J.: *Kronika česká. (Vyšlo ve spolupráci s ÚČL AV ČR.)* 1448 s., ISBN 978-80-200-2255-4. 1. dotisk.\*
- Kollár J., Putna M. C.: *Slávy dcera*. 388 s., ISBN 978-80-200-2359-9.
- Kraus I.: *Má žena a jiné živly*. 148 s., ISBN 978-80-200-2278-3, dotisk.
- Kraus I.: *Veřejný písař*. 88 s., ISBN 978-80-200-2382-7.
- Sterne L.: *Život a názory blahorodého Tristrama Shandyho*. 480 s., ISBN 978-80-200-2352-0.

## Edice Věda kolem nás

- Semotanová E.: *Historická krajina Česka a co po ní zůstalo*, 20 s., vydáno pro HÚ AV ČR + 1. dotisk.
- Peterka P.: *Vláknové lasery*, 20 s., vydáno pro ÚFE AV ČR
- Klokočník J.: *Družice a gravitační pole Země*, 20 s., vydáno pro ASÚ AV ČR
- Žďárský P.: *Alois Musil*, 20 s., vydáno pro OÚ AV ČR
- Bendová M.: *Eduard Hála*, 16 s., vydáno pro ÚCHP AV ČR
- Štefko M.: *Diskriminace v zaměstnání a obrana proti ní*, 20 s., vydáno pro ÚSP AV ČR
- Bendová M.: *Eduard Hála – english edition*, 16 s., vydáno pro ÚCHP AV ČR
- Hořejší V.: *Jak (ne)funguje imunitní systém*, 20 s., vydáno pro ÚMG AV ČR
- Uhlíková K., Marešová J., Mezihoráková K.: *Akademické soupisy uměleckých památek*, 20 s., vydáno pro ÚDU AV ČR
- Kaštánek F.: *Biorafinace*, 20 s., vydáno pro ÚCHP AV ČR
- Beránek O.: *Oriental Institute*, 20 s., vydáno pro OÚ AV ČR
- Ibrahim R., Plecháč P.: *Báseň a počítač*, 20 s., vydáno pro ÚČL AV ČR
- Kučera O.: *Elektromagnetická pole živých buněk*, 16 s., vydáno pro ÚFE AV ČR
- Řípa M.: *Historie výzkumu řízené termojaderné fúze*, 20 s., vydáno pro ÚFP AV ČR
- Bartáček J.: *Akademie věd ČR pro mladou generaci*, 20 s., vydáno pro KAV AV ČR
- Cílek V.: *Nové počasí*, 20 s., vydáno pro GLÚ AV ČR

## Přehled použitých zkratk

ARÚB	Archeologický ústav AV ČR, Brno, v. v. i.
ARÚ	Archeologický ústav AV ČR, Praha, v. v. i.
ASÚ	Astronomický ústav AV ČR, v. v. i.
BFÚ	Biofyzikální ústav AV ČR, v. v. i.
BC	Biologické centrum AV ČR, v. v. i.
BTÚ	Biotechnologický ústav AV ČR, v. v. i.
BÚ	Botanický ústav AV ČR, v. v. i.
CVGZ	Centrum výzkumu globální změny AV ČR, v. v. i.
EÚ	Etnologický ústav AV ČR, v. v. i.
FLÚ	Filosofický ústav AV ČR, v. v. i.
FZÚ	Fyzikální ústav AV ČR, v. v. i.
FGÚ	Fyziologický ústav AV ČR, v. v. i.
GFÚ	Geofyzikální ústav AV ČR, v. v. i.
GLÚ	Geologický ústav AV ČR, v. v. i.
HÚ	Historický ústav AV ČR, v. v. i.
KAV	Kancelář AV ČR
KNAV	Knihovna AV ČR, v. v. i.
MÚA	Masarykův ústav a Archiv AV ČR, v. v. i.
MÚ	Matematický ústav AV ČR, v. v. i.
MBÚ	Mikrobiologický ústav AV ČR, v. v. i.
NHÚ	Národohospodářský ústav AV ČR, v. v. i.
OÚ	Orientální ústav AV ČR, v. v. i.
PSÚ	Psychologický ústav AV ČR, v. v. i.
SJP	Sdružení jihomoravských pracovišť AV ČR
SLÚ	Slovanský ústav AV ČR, v. v. i.
SOÚ	Sociologický ústav AV ČR, v. v. i.
SSČ	Středisko společných činností AV ČR, v. v. i.
TC	Technologické centrum AV ČR
ÚIACH	Ústav analytické chemie AV ČR, v. v. i.
ÚACH	Ústav anorganické chemie AV ČR, v. v. i.
ÚBO	Ústav biologie obratlovců AV ČR, v. v. i.
ÚCHP	Ústav chemických procesů AV ČR, v. v. i.
ÚDU	Ústav dějin umění AV ČR, v. v. i.
ÚEB	Ústav experimentální botaniky AV ČR, v. v. i.
ÚEM	Ústav experimentální medicíny AV ČR, v. v. i.
ÚFE	Ústav fotoniky a elektroniky AV ČR, v. v. i.
ÚFCH JH	Ústav fyzikální chemie J. Heyrovského AV ČR, v. v. i.
ÚFA	Ústav fyziky atmosféry AV ČR, v. v. i.
ÚFM	Ústav fyziky materiálů AV ČR, v. v. i.
ÚFP	Ústav fyziky plazmatu AV ČR, v. v. i.
ÚGN	Ústav geoniky AV ČR, v. v. i.
ÚI	Ústav informatiky AV ČR, v. v. i.
ÚJF	Ústav jaderné fyziky AV ČR, v. v. i.
ÚMCH	Ústav makromolekulární chemie AV ČR, v. v. i.
ÚMG	Ústav molekulární genetiky AV ČR, v. v. i.
ÚOCHB	Ústav organické chemie a biochemie AV ČR, v. v. i.
ÚČL	Ústav pro českou literaturu AV ČR, v. v. i.
ÚH	Ústav pro hydrodynamiku AV ČR, v. v. i.
ÚJČ	Ústav pro jazyk český AV ČR, v. v. i.
ÚSD	Ústav pro soudobé dějiny AV ČR, v. v. i.
ÚPT	Ústav přístrojové techniky AV ČR, v. v. i.
ÚSP	Ústav státu a práva AV ČR, v. v. i.
ÚSMH	Ústav struktury a mechaniky hornin AV ČR, v. v. i.

ÚTAM	Ústav teoretické a aplikované mechaniky AV ČR, v. v. i.
ÚTIA	Ústav teorie informace a automatizace AV ČR, v. v. i.
ÚT	Ústav termomechaniky AV ČR, v. v. i.
ÚŽFG	Ústav živočišné fyziologie a genetiky AV ČR, v. v. i.
ACPD	Akademické centrum předškolních dětí
ADSN	Akademická dětská skupina Národní
AV ČR	Akademie věd České republiky
AR	Akademická rada AV ČR
DR	Dozorčí rada SSČ
PO	Právní odbor
EÚ	Ekonomický úsek
PÚ	Personální úsek
ASO	Administrativně správní odbor
ZSO	Zahraniční a správní odbor
S EVR	Sekretariát Evropské výzkumné rady
DAN	Divize Academia nakladatelství
DVV	Divize vnějších vztahů
OPG	Odbor projektů a grantů
OPVM	Odbor popularizace vědy a marketingu
OAT	Odbor audiovizuální techniky
AB	Akademický bulletin
DSMS	Divize správy majetku a služeb
STO	Stavební odbor
OBUZ	Odbor bytů a ubytovacích zařízení
PRO	Provozní odbor
OSM	Odbor správy majetku
DIT	Divize informačních technologií
OIS	Odbor informačních systémů
OKIT	Odbor komunikačních a informačních technologií
OSP	Oddělení servisu a podpory
OSS	Oddělení správy sítí
OSW	Oddělení správy webů
OSI	Oddělení síťové infrastruktury
DKHZ	Divize konferenčních a hotelových zařízení
KCL	Konferenční centrum AV ČR – zámek Liblice
ZHT	Zámecký hotel Třešť
VL	Vila Lanna
PM	Penzion Marna
PS	Penzion Sedlec
HM	Hotel Mazanka
GSN	Gastronomické služby Národní
BIOCEV	Biotechnologické a biomedicínské centrum AV ČR a UK
BOZP	Bezpečnost a ochrana zdraví při práci
CMS	Content Management System
CRP	Centralizované rozvojové projekty
ČSPÚ	Česká společnost pro údržbu
ČSSZ	Česká správa sociálního zabezpečení
ČSUIS	Centrální systém účetních informací státu
ČVUT	České vysoké učení technické
EIS	Ekonomické a informační systémy
ELI	Extreme light infrastructure
EPS	Elektronická požární signalizace
ERC	European Research Council

ESF	European Science Foundation
FF UK	Filozofická fakulta Univerzity Karlovy
MHMP	Magistrát hlavního města Praha
HZS	Hasičský záchranný sbor
MŠMT	Ministerstvo školství mládeže a tělovýchovy
MV	Ministerstvo vnitra
OV IV	Otevřená věda IV
PČR	Parlament České republiky
PKP	Pomocný konsolidační přehled
ROP	Regionální operační program
SAV	Slovenská akademie věd
SFŽP	Státní fond životního prostředí
SOCR	Svaz obchodu a cestovního ruchu
THS	Technicko-hospodářská správa
TVT	Týden vědy a techniky
VVI	Veřejná výzkumná instituce



# Výroční zpráva podle zákona č. 106/1999 Sb., o svobodném přístupu k informacím za rok 2014

---

Středisko společných činností AV ČR, v. v. i.  
Národní tř. 1009/3, 110 00 Praha 1

VÝROČNÍ ZPRÁVA  
dle zákona č. 106/1999 Sb., o svobodném přístupu k informacím  
za rok 2014

V souladu s ustanovením § 18 zákona č. 106/1999 Sb., o svobodném přístupu k informacím (dále jen zákon), vydává Středisko společných činností AV ČR, v. v. i., následující Výroční zprávu o poskytování informací za rok 2014.

Výroční zpráva se zveřejňuje na [www.ssc.cas.cz](http://www.ssc.cas.cz), O nás, Informace o SSČ AV ČR.

**Období od 1. 1. 2014 do 31. 12. 2014:**

**a) Počet podaných žádostí o informace**

- žádné

**b) Počet vydaných rozhodnutí o odmítnutí žádosti**

- žádné

**c) Počet podaných odvolání proti rozhodnutí**

- žádná

**d) Opis podstatných částí každého rozsudku soudu**

- žádný rozsudek nebyl vyneseno

**e) Počet stížností podaných podle § 16a**

- žádná stížnost nebyla podána

**f) Další informace vztahující se k uplatňování zákona**

- žádné

V Praze dne 31. ledna 2015

JUDr. Jiří Malý  
ředitel

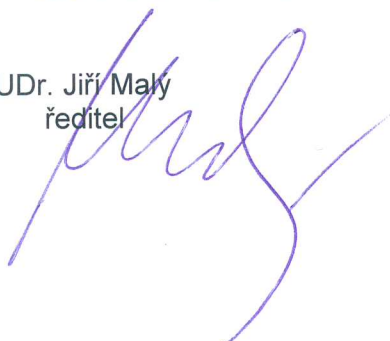

Vážený  
JUDr. Jiří Malý  
ředitel  
Středisko společných činností  
AV ČR, v. v. i.

V Praze dne 13. 5. 2015

### **Vyjádření k návrhu Výroční zprávy o činnosti a hospodaření za rok 2014**

Dozorčí rada Střediska společných činností AV ČR, v. v. i. projednala na svém řádném zasedání dne 12. 5. 2015 návrh Výroční zprávy o činnosti a hospodaření Střediska společných činností AV ČR, v. v. i. za rok 2014, Auditorskou zprávu za rok končící 31. Prosince 2014 a Výroční zprávu podle zák. č. 106/1999 Sb. o svobodném přístupu k informacím za rok 2014.

Dozorčí rada nemá k návrhu Výroční zprávy o činnosti a hospodaření Střediska společných činností AV ČR, v. v. i. žádné věcné ani jiné připomínky.

Dozorčí rada  
Středisko společných činností AV ČR, v. v. i.

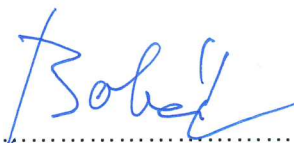

.....  
Ing. Petr Bobák, CSc.  
místopředseda

## Rozvaha

(v tis. Kč)

sestavena dle vyhl. 504/2002 Sb., ve znění pozdějších předpisů

k 31.12.2014

Název účetní jednotky:

Středisko společných činností AV ČR, v. v. i.

Sídlo: Národní 1009/3, Praha 1

IČ: 60457856

A	Název	SU	čís. řad.	Stav	
				Stav k 01.01.14	Stav k 31.12.14
<b>A</b>	<b>Dlouhodobý majetek celkem</b>			<b>1 356 746</b>	<b>1 349 596</b>
<b>I.</b>	<b>Dlouhodobý nehmotný majetek celkem</b>	<b>1</b>	<b>1</b>	<b>67 020</b>	<b>75 212</b>
	2. Software	013	3	63 438	68 917
	3. Ocenitelná práva	014	4	2 696	5 117
	4. Drobný dlouhodobý nehmotný majetek	018	5	626	626
	5. Ostatní dlouhodobý nehmotný majetek	019	6	260	260
	6. Nedokončený dlouhodobý nehmotný majetek	041	7	-	291
<b>II.</b>	<b>Dlouhodobý hmotný majetek celkem</b>	<b>02+03</b>	<b>9</b>	<b>1 687 370</b>	<b>1 707 591</b>
	1. Pozemky	031	10	320 744	316 734
	2. Umělecká díla, předměty, sbírky	032	11	8 657	8 720
	3. Stavby	021	12	1 107 360	1 121 616
	4. Samostatné movité věci a soubory movitých věcí	022	13	200 718	201 246
	7. Drobný dlouhodobý hmotný majetek	028	16	32 526	30 110
	8. Ostatní dlouhodobý hmotný majetek	029	17	175	175
	9. Nedokončený dlouhodobý hmotný majetek	042	18	17 190	28 929
	10. Poskytnuté zálohy na dlouhodobý hmotný majetek	052	19	-	61
<b>III.</b>	<b>Dlouhodobý finanční majetek celkem</b>	<b>6</b>	<b>20</b>	<b>5 600</b>	<b>5 600</b>
	6. Ostatní dlouhodobý finanční majetek	069	26	5 600	5 600
<b>IV</b>	<b>Oprávky k dlouhodobému majetku celkem</b>	<b>07 - 08</b>	<b>28</b>	<b>- 403 244</b>	<b>- 438 806</b>
	2. Oprávky k softwaru	073	30	- 50 041	- 58 844
	3. Oprávky k ocenitelným právům	074	31	- 833	- 1 361
	4. Oprávky k drobnému dlouhodobému nehmotnému majetku	078	32	- 626	- 626
	5. Oprávky k ostatnímu dlouhodobému nehmotnému majetku	079	33	- 260	- 260
	6. Oprávky ke stavbám	081	34	- 189 554	- 209 163
	7. Oprávky k samostatným movitým věcem a souborům movitých věcí	082	35	- 129 229	- 138 266
	10. Oprávky k drobnému dlouhodobému hmotnému majetku	088	38	- 32 526	- 30 110
	11. Oprávky k ostatnímu dlouhodobému hmotnému majetku	089	39	- 175	- 175
<b>B.</b>	<b>Krátkodobý majetek celkem</b>		<b>40</b>	<b>121 972</b>	<b>142 421</b>
<b>I.</b>	<b>Zásoby celkem</b>	<b>11-13</b>	<b>41</b>	<b>56 866</b>	<b>46 752</b>
	1. Materiál na skladě	112	42	1 649	1 816
	3. Nedokončená výroba	121	44	6 548	6 084
	5. Výrobky	123	46	40 201	29 624
	7. Zboží na skladě a v prodejnách	132	48	8 469	9 316
	8. Zboží na cestě	131,139	49	-	89
<b>II.</b>	<b>Pohledávky celkem</b>	<b>31-39</b>	<b>51</b>	<b>31 636</b>	<b>35 955</b>
	1. Odběratelé	311	52	10 337	9 713
	4. Poskytnuté provozní zálohy	314	55	6 527	7 828
	5. Ostatní pohledávky	316	56	314	46
	6. Pohledávky z a zaměstnanci	335	57	270	137
	8. Daň z příjmů	341	59	333	176
	10. Daň z přidané hodnoty	343	61	- 867	- 2 422
	11. Ostatní daně a poplatky	345	62	31	44
	12. Nároky na dotace a ostatní zúčtování se státním rozpočtem	346	63	13	13
	17. Jiné pohledávky	378	68	10 006	7 607
	18. Dohadné účty aktivní	388	69	4 733	13 666
	19. Opravná položka k pohledávkám	391	70	- 63	- 855
<b>III.</b>	<b>Krátkodobý finanční majetek celkem</b>	<b>21 - 26</b>	<b>71</b>	<b>31 327</b>	<b>58 143</b>
	1. Pokladna	211	72	969	970
	2. Ceniny	212	73	-	8
	3. Účty v bankách	221	74	30 358	57 165
<b>IV.</b>	<b>Jiná aktiva celkem</b>	<b>38</b>	<b>81</b>	<b>2 143</b>	<b>1 571</b>
	1. Náklady příštích období	381	82	1 631	1 575
	2. Příjmy příštích období	385	83	475	- 5
	3. Kurzové rozdíly aktivní	386	84	36	1
<b>A+B</b>	<b>Aktiva celkem</b>		<b>85</b>	<b>1 478 718</b>	<b>1 492 017</b>

<b>A</b>		<b>Vlastní zdroje celkem</b>		<b>86</b>	<b>1 408 649</b>	<b>1 426 533</b>
<b>I.</b>		<b>Jmění celkem</b>	<b>90-92</b>	<b>87</b>	<b>1 407 044</b>	<b>1 408 662</b>
	1.	Vlastní jmění	901	88	1 398 703	1 391 492
	2.	Fondy	91	89	8 341	17 170
		- Sociální fond	912		2 189	2 293
		- Rezervní fond	914		1 001	1 081
		- Fond účelově určených prostředků	915		1 199	3 379
		- Fond reprodukce majetku	916		3 952	10 417
	3.	Oceňovací rozdíly z přecenění majetku a závazků	920	90	0	0
<b>II.</b>		<b>Výsledek hospodaření celkem</b>	<b>93-96</b>	<b>91</b>	<b>1 605</b>	<b>17 871</b>
	1.	Účet výsledku hospodaření	963	92	0	17 871
	2.	Výsledek hospodaření ve schvalovacím řízení	931	93	1 605	0
<b>B.</b>		<b>Cizí zdroje celkem</b>		<b>95</b>	<b>70 069</b>	<b>65 484</b>
<b>III.</b>		<b>Krátkodobé závazky celkem</b>	<b>28, 32-</b>	<b>106</b>	<b>63 052</b>	<b>58 875</b>
	1.	Dodavatelé	321	107	15 637	9 720
	3.	Přijaté zálohy	324	109	11 599	11 912
	4.	Ostatní závazky	325	110	573	1 214
	5.	Zaměstnanci	331	111	8 070	7 597
	6.	Ostatní závazky vůči zaměstnancům	333	112	1	1
	7.	Závazky k institucím sociálního zabezpečení a VZP	336	113	4 512	4 383
	9.	Ostatní přímé daně	342	115	1 492	1 332
	11.	Ostatní daně a poplatky	345	117	3	4
	17.	Jiné závazky	379	123	6 144	109
	22.	Dohadné účty pasivní	389	128	15 021	22 820
<b>IV.</b>		<b>Jiná pasiva celkem</b>	<b>38</b>	<b>130</b>	<b>7 017</b>	<b>6 609</b>
	1.	Výdaje příštích období	383	131	2 294	735
	2.	Výnosy příštích období	384	132	4 713	5 862
	3.	Kurzové rozdíly pasivní	387	133	11	11
<b>A+B</b>		<b>Pasiva celkem</b>		<b>134</b>	<b>1 478 718</b>	<b>1 492 017</b>

Datum sestavení: 08.04.2015

Rozvahový den: 31.12.2014

*Baluž*

Ing. Irena Balíková, MBA

.....  
podpis a jméno  
sestavil

ČREDISKO SPOLZEMEK ČINOSTÍ AV ČR, v.v.i.  
Národní 7009/3, 110 00 Praha 1

JUDr. Jiří Malý, ředitel

.....  
podpis a jméno  
odpovědné osoby

otisk razítka

Zřizovatel: Akademie věd ČR

## Výkaz zisku a ztráty

(v tis. Kč)

sestavený dle vyhl. 504/2002 Sb., ve znění pozdějších předpisů

k 31.12.2014

Název účetní jednotky:

**Středisko společných činností AV ČR, v. v. i.**

Sídlo: Národní 1009/3, Praha 1

IČ: 60457856

	Název ukazatele	SÚ	čís. řád.	Činnost		celkem
				hlavní	hospodářská	
				1	2	
<b>A.</b>	<b>Náklady</b>		<b>1</b>	<b>335 565</b>	<b>120 506</b>	<b>456 071</b>
<b>I.</b>	<b>Spotřebované nákupy celkem</b>	<b>50</b>	<b>2</b>	<b>22 040</b>	<b>60 751</b>	<b>82 791</b>
	1. Spotřeba materiálu	501	3	14 712	8 749	23 460
	2. Spotřeba energie	502	4	3 305	2 657	5 961
	3. Spotřeba ostatních neskladovatelných dodávek	503	5	3 669	2 702	6 371
	4. Prodané zboží	504	6	355	46 644	46 999
	<b>II. Služby celkem</b>	<b>51</b>	<b>7</b>	<b>115 938</b>	<b>18 789</b>	<b>134 728</b>
	5. Opravy a udržování	511	8	17 021	3 641	20 661
	6. Cestovné	512	9	1 479	9	1 488
	7. Náklady na reprezentaci	513	10	585	19	605
	8. Ostatní služby	518	11	96 853	15 120	111 974
	<b>III. Osobní náklady celkem</b>	<b>52</b>	<b>12</b>	<b>135 626</b>	<b>38 815</b>	<b>174 442</b>
	9. Mzdové náklady	521	13	99 157	28 628	127 785
	10. Zákonné sociální pojištění	524	14	31 653	9 627	41 279
	12. Zákonné sociální náklady	527	16	4 816	561	5 377
	<b>IV. Daně a poplatky celkem</b>	<b>53</b>	<b>18</b>	<b>1 256</b>	<b>160</b>	<b>1 415</b>
	14. Daň silniční	531	19	66	-	66
	15. Daň z nemovitostí	532	20	174	136	309
	16. Ostatní daně a poplatky	538	21	1 016	24	1 040
	<b>V. Ostatní náklady celkem</b>	<b>54</b>	<b>22</b>	<b>11 455</b>	<b>1 901</b>	<b>13 356</b>
	17. Smluvní pokuty a úroky z prodlení	541	23	131	-	131
	18. Ostatní pokuty a penále	542	24	1	-	1
	19. Odpis nedobytné pohledávky	543	25	1 336	350	1 686
	21. Kurzové ztráty	545	27	126	45	171
	22. Dary	546	28	29	-	29
	24. Jiné ostatní náklady	549	30	9 832	1 505	11 338
	<b>VI. Odpisy, prodaný majetek, tvorba rezerv a opr.položek celkem</b>	<b>55</b>	<b>31</b>	<b>49 249</b>	<b>90</b>	<b>49 339</b>
	25. Odpisy dlouhodobého nehmotného a hmotného majetku	551	32	48 547	-	48 547
	30. Tvorba opravných položek	559	37	703	90	793

	Název ukazatele	SU	čís. řád.	Činnost		celkem
				hlavní	hospodářská	
				1	2	
<b>B.</b>	<b>Výnosy</b>		<b>1</b>	<b>339 384</b>	<b>142 714</b>	<b>482 098</b>
<b>I.</b>	<b>Tržby za vlastní výkony a za zboží celkem</b>	<b>60</b>	<b>2</b>	<b>50 831</b>	<b>99 271</b>	<b>150 102</b>
	1. Tržby za vlastní výroby	601	3	22 476	21 356	43 831
	2. Tržba z prodeje služeb	602	4	26 828	13 274	40 102
	3. Tržba za prodané zboží	604	5	1 528	64 641	66 169
	<b>II. Změny stavu vnitroorganizačních zásob celkem</b>	<b>61</b>	<b>6</b>	<b>- 10 308</b>	<b>- 690</b>	<b>- 10 998</b>
	4. Změna stavu zásob nedokončené výroby	611	7	464	-	464
	6. Změna stavu zásob výrobků	613	9	- 9 844	- 690	- 10 534
	<b>III. Aktivace celkem</b>	<b>62</b>	<b>11</b>	<b>237</b>	<b>-</b>	<b>237</b>
	10. Aktivace dlouhodobého nehmotného majetku	623	14	237	-	237
	<b>IV. Ostatní výnosy celkem</b>	<b>64</b>	<b>16</b>	<b>71 643</b>	<b>44 134</b>	<b>115 777</b>
	12. Smluvní pokuty a úroky z prodlení	641	17	246	-	246
	15. Úroky	644	20	280	3	284
	16. Kurzové zisky	645	21	6	2	8
	17. Zúčtování fondů	648	22	1 521	-	1 521
	18. Jiné ostatní výnosy	649	23	69 589	44 129	113 718
	<b>V. Tržby z prodeje majetku, zúčt.rezerv a oprav. položek celkem</b>	<b>65</b>	<b>24</b>	<b>193</b>	<b>-</b>	<b>193</b>
	19. Tržby z prodeje DNM a DHM	651	25	193	-	193
	<b>VII. Provozní dotace celkem</b>	<b>69</b>	<b>34</b>	<b>226 787</b>	<b>-</b>	<b>226 787</b>
	29. Provozní dotace	691	35	226 787	-	226 787
<b>C.</b>	<b>Výsledek hospodaření před zdaněním</b>	<b>591</b>	<b>37</b>	<b>8 156</b>	<b>-</b>	<b>8 156</b>
	34. Daň z příjmů					
<b>D.</b>	<b>Výsledek hospodaření po zdanění</b>	<b>38</b>	<b>-</b>	<b>4 338</b>	<b>22 209</b>	<b>17 871</b>

Rozvahový den: 31.12.2014

Datum sestavení: 08.04.2015

  
Ing. Irena Balíková, MBA  
.....  
podpis a jméno  
sestavil

JUDr. Jiří Malý, ředitel

.....  
podpis a jméno  
odpovědné osoby

otisk razítka

## Příloha k účetní závěrce za rok 2014

**Středisko společných činností AV ČR, v. v. i.**  
Národní 1009/3, Praha 1 110 00

IČ: 60457856  
DIČ: CZ60457856

<http://www.ssc.cas.cz>

Organizace je zapsaná v rejstříku veřejných výzkumných institucí vedeném Ministerstvem školství, mládeže a tělovýchovy ČR (<http://rvvi.msmt.cz>)

Zřizovatel: Akademie věd České republiky, Národní 1009/3, Praha 1 117 20

V Praze dne 08.04.2015

STŘEDISKO SPOLEČNÝCH ČINNOSTÍ AV ČR, v.v.i.  
Národní 1009/3, 110 00 Praha 1

-2-

JUDr. Jiří Malý  
ředitel

Sestavil:  
Ekonomický úsek, Ing. Irena Balíková, MBA, tel.: 221 403 416, [balikova@ssc.cas.cz](mailto:balikova@ssc.cas.cz)

Dne: 08.04.2015



## Obsah:

### **PŘÍLOHA K ÚČETNÍ ZÁVĚRCE ZA ROK 2014**

**- 1 -**

<b>1. PRÁVNÍ SUBJEKTIVITA</b>	<b>- 3 -</b>
<b>2. PŘEDMĚT ČINNOSTI</b>	<b>- 3 -</b>
HLAVNÍ ČINNOST	- 3 -
DALŠÍ A JINÉ ČINNOSTI	- 3 -
<b>3. STATUTÁRNÍ A ŘÍDÍCÍ ORGÁNY</b>	<b>- 4 -</b>
ŘEDITEL	- 4 -
DOZORČÍ RADA	- 4 -
RADA PRACOVIŠTĚ	- 4 -
<b>4. ORGANIZAČNÍ STRUKTURA</b>	<b>- 5 -</b>
<b>5. ÚČETNICTVÍ</b>	<b>- 6 -</b>
ZPŮSOBY OCEŇOVÁNÍ A ODPISOVÁNÍ DLOUHODOBÉHO MAJETKU	- 7 -
REZERVY A OPRAVNÉ POLOŽKY	- 7 -
ZVLÁŠTNÍ ZPŮSOBY OCEŇOVÁNÍ	- 8 -
DROBNÝ MAJETEK	- 8 -
VÝSLEDEK HOSPODAŘENÍ	- 8 -
<b>6. PERSONÁLNÍ VZTAHY</b>	<b>- 9 -</b>
PŘEHLED OSOBNÍCH NÁKLADŮ ZA ROK 2014	- 9 -
STAVY ZAMĚSTNANCŮ - PRŮMĚRNÝ PŘEPOČTENÝ POČET V ROCE 2014	- 9 -
<b>7. STATUTÁRNÍ, ŘÍDÍCÍ A KONTROLNÍ ORGÁNY</b>	<b>- 10 -</b>
ZAMĚSTNANCI VE STATUTÁRNÍCH, ŘÍDÍCÍCH A KONTROLNÍCH ORGÁNECH	- 10 -
ODMĚNY STATUTÁRNÍM, KONTROLNÍM A JINÝM ORGÁNŮM	- 10 -
<b>8. KOMENTÁŘ K JEDNOTLIVÝM POLOŽKÁM ROZVAHY A VÝKAZU ZISKU A ZTRÁTY</b>	<b>- 10 -</b>
DLOUHODOBÝ MAJETEK	- 10 -
ZÁSoby	- 11 -
POHLEDÁVKY	- 11 -
ZÁVAZKY	- 12 -
ZÁLOHY	- 12 -
FONDY	- 12 -
<b>9. NÁJMY</b>	<b>- 14 -</b>
<b>10. PODROZVAHOVÉ ÚČTY</b>	<b>- 14 -</b>

## **1. Právní subjektivita**

Středisko společných činností AV ČR, v. v. i. (dále jen „SSČ“) jako samostatný právní subjekt neziskového charakteru je pokračovatelem Střediska služeb AV ČR, které bylo zřízeno usnesením 20. zasedání Výboru pro řízení pracovišť ČSAV ze dne 29.03.1991, a to s účinností od 01.05.1991. Na základě zákona č. 341/2005 Sb., o veřejných výzkumných institucích (dále jen „zákon o v. v. i.“) se SSČ s účinností od 01.01.2007 stalo veřejnou výzkumnou institucí zřízenou Akademií věd ČR.

## **2. Předmět činnosti**

Předmět činnosti je upraven zřizovací listinou SSČ. V roce 2007 byla zřizovací listina doplněna dodatkem č. 1 ze dne 20.07.2007, kdy byl do majetku SSČ vložen Akademií věd ČR pozemek v katastrálním území Veveří a upraven rozsah činností. Zřizovací listina je součástí rejstříku v. v. i. vedeném Ministerstvem školství, mládeže a tělovýchovy ČR.

### **Hlavní činnost**

Předmětem hlavní činnosti je zajišťování infrastruktury výzkumu pro Akademií věd České republiky a její pracoviště, zejména v oblastech elektronických komunikací, správy sítí a databank, zpracování dat a služeb databank, správy a rozvoje ekonomického informačního systému, rozvoje technického a programového vybavení výpočetní techniky, zpracování informací o vědě a výzkumu, zajišťování mezinárodní spolupráce, popularizace a propagace vědy, pořádání vědeckých konferencí, odborných kurzů a školení, provozování kulturně-vzdělávacích zařízení, vydávání a distribuce vědeckých a vědecko-populárních publikací pod zn. Academia, nakladatelství AV ČR, správy nemovitého majetku, provozování ubytovacích a stravovacích zařízení, právní podpory, patentových a licenčních služeb, investorsko-inženýrské a provozní činnosti a pořádání kulturních akcí. Svou činností SSČ přispívá ke zvyšování úrovně poznání a vzdělanosti a k využití výsledků vědeckého výzkumu v praxi.

### **Další a jiné činnosti**

Předmětem jiné činnosti je pořádání odborných kurzů, školení a jiných vzdělávacích akcí včetně lektorské činnosti, poskytování kulturně-vzdělávacích služeb, pořádání výstav a obdobných akcí, provozování knihkupectví, internetových knihkupectví, antikvariátů a literárních kaváren, poskytování ubytovacích a stravovacích služeb ve svých zařízeních, pronájem a půjčování věcí movitých, nákup a prodej zboží, reklamní činnost a marketing, provozování nepravidelné osobní silniční motorové dopravy a zprostředkování obchodu a služeb pro subjekty mimo Akademií věd České republiky a její pracoviště. V rámci jiné činnosti SSČ dále zajišťuje správu a údržbu nemovitostí a správu bytů, bytových domů a ubytoven. Podmínky jiné činnosti určují příslušná podnikatelská oprávnění a zákon o veřejných výzkumných institucích. Celkový rozsah jiné činnosti nesmí přesáhnout 40 % pracovní kapacity SSČ.

SSČ neprovozuje žádnou další činnost dle zákona o v. v. i.



### **3. Statutární a řídicí orgány**

#### **Ředitel**

JUDr. Jiří Malý (jmenován do funkce ředitele v druhém funkčním období s účinností od 01.06.2012)

Ředitel je statutárním orgánem pracoviště, jedná jeho jménem a rozhoduje ve všech věcech pracoviště, pokud nejsou svěřeny do působnosti Rady SSČ, dozorčí rady nebo příslušných orgánů AV ČR.

Ředitele jmenuje zřizovatel na návrh Rady SSČ předložený na základě výběrového řízení. Délka funkčního období ředitele je 5 let. Tatáž osoba může zastávat funkci ředitele nejvýše 2 po sobě jdoucí funkční období.

#### **Dozorčí rada**

Dozorčí rada SSČ byla ustavena zřizovatelem a má 7 členů.

#### **Rada pracoviště**

Rada pracoviště byla zvolena shromážděním výzkumných pracovníků SSČ. Má 9 členů, z toho tři členy externí.

## 4. Organizační struktura

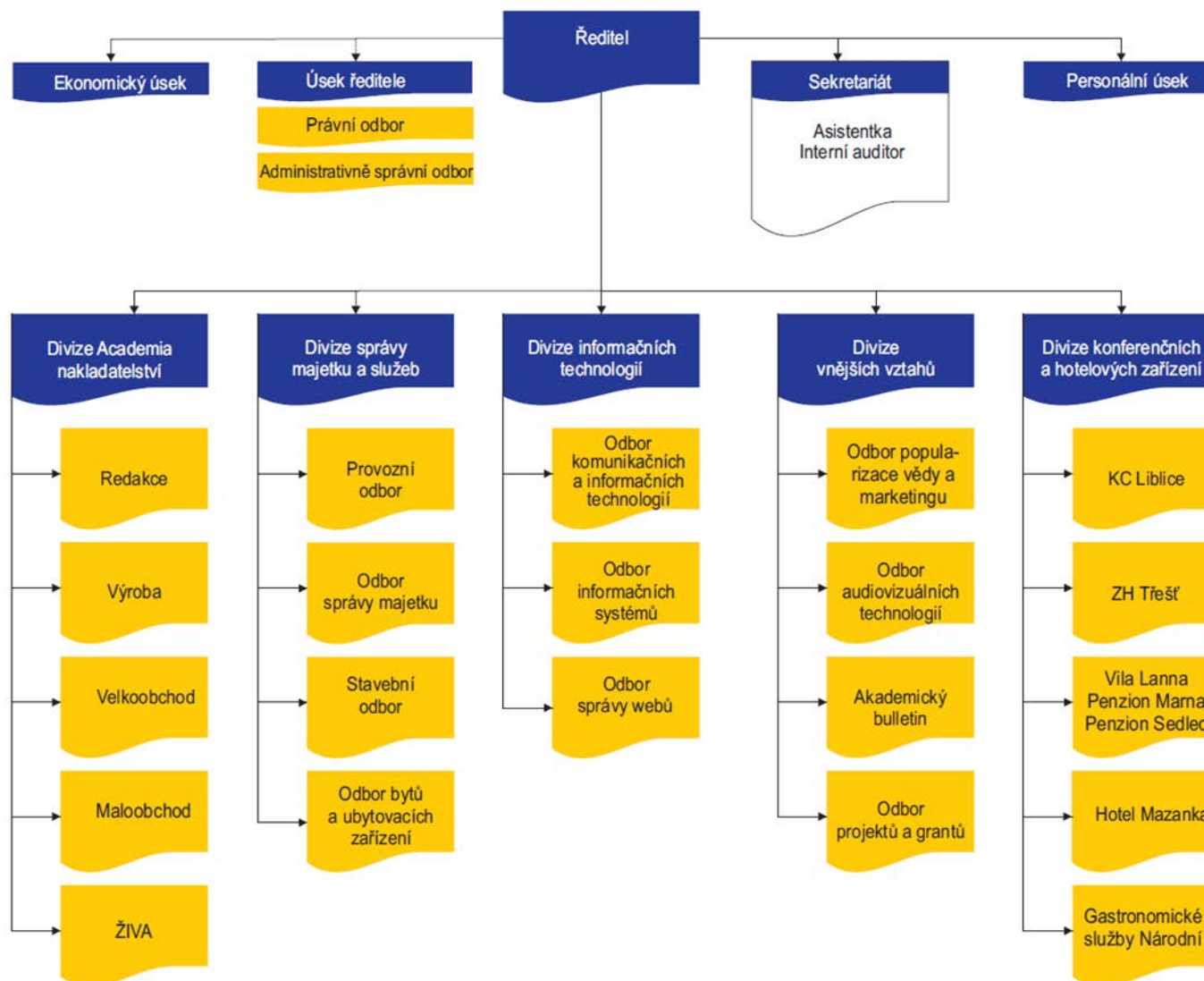

## 5. Účetnictví

Účetnictví SSČ je vedeno a účetní závěrka byla sestavena v souladu se zákonem č. 563/1991 Sb., o účetnictví, vyhláškou č. 504/2002 Sb., kterou se provádějí některá ustanovení zákona č. 563/1991 Sb., o účetnictví, ve znění pozdějších předpisů, pro účetní jednotky, u kterých hlavním předmětem činnosti není podnikání, pokud účtují v soustavě podvojného účetnictví, a Českými účetními standardy, v platném znění.

Účetnictví respektuje obecné účetní zásady, především:

- zásadu o oceňování majetku historickými cenami s výjimkou některých oblastí, jež jsou popsány níže,
- zásadu účtování ve věcné a časové souvislosti,
- zásadu opatrnosti a
- předpoklad o schopnosti účetní jednotky pokračovat ve svých aktivitách.

Údaje v této účetní závěrce jsou vyjádřeny v korunách českých, případně v tis. Kč.

Účetním obdobím je kalendářní rok. Účetní závěrka se sestavuje k 31.12.2014.

Účetnictví jako celek je zpracováno v systému iFIS, část prvotních dokladů a jejich zaúčtování je zpracováno v systému MS Navision (Divize Academia nakladatelství). Systém iFIS je aktualizován denní datovou dávkou ze systému MS Navision.

Účetní záznamy jsou uchovávány ve fyzické i elektronické formě dle Spisového a skartačního řádu SSČ.

Způsob úschovy účetních záznamů se řídí Spisovým a skartačním řádem SSČ. Elektronické úložiště účetních záznamů je na centrálním serveru a je pravidelně každý den zálohováno na fyzická média. Fyzické účetní záznamy jsou uchovávány v archivech SSČ na jednotlivých pracovištích, účetní výkazy, hlavní knihy a ceníky jsou uchovávány v sídle organizace.

Ochrana elektronických záznamů je prováděna formou zabezpečeného přístupu na server.

## Způsoby oceňování a odpisování dlouhodobého majetku

Dlouhodobým majetkem se rozumí majetek, jehož doba použitelnosti je delší než jeden rok a jehož ocenění je vyšší než 40 tis. Kč u hmotného a 60 tis. Kč u nehmotného majetku v jednotlivém případě.

Nakoupený dlouhodobý majetek je oceněn pořizovací cenou zvýšenou o náklady související s jeho pořízením.

Bezúplatně nabytý majetek se oceňuje reprodukční pořizovací cenou na základě znaleckého posudku.

Odpisy jsou účtovány měsíčně jednou dvanáctinou stanovených ročních odpisů. Majetek se odepisuje od 1. dne následujícího měsíce po jeho zařazení do užívání. Rozhodujícím okamžikem pro uvedení majetku do užívání je vystavení protokolu o zařazení majetku do užívání či jiného dokladu, splňujícího náležitosti účetního dokladu. Odpisy se zaokrouhlují na celé Kč nahoru.

Odpisy jsou účtovány v souladu s § 38 vyhlášky č. 504/2002 Sb. na účet 551 souvztažně s účtem oprávek a zároveň je snižováno vlastní jmění na účtu 901 souvztažně s jinými výnosy na účtu 649, resp. v případě majetku pořízeného z vlastních prostředků souvztažně s účtem fondu reprodukce majetku 916.

**Sazby** účetních odpisů jsou stanoveny takto:

odpisová skupina dle zákona č. 586/1992 Sb.	roční odpisová sazba %	doba odpisování (v letech)
1	20	5
2	10	10
3	5	20
4,5,6	2	50

### výjimky:

automobily	15	7
zařízení pro celoakademické sítě	10	10
dlouhodobý nehmotný majetek	15	7

Daňově odepisuje SSČ pouze majetek pořízený prokazatelně z jiných než dotačních prostředků.

## Rezervy a opravné položky

V roce 2014 nebyla tvořena rezerva na opravy hmotného majetku.

Opravné položky jsou tvořeny v celkové částce 855 446,34 Kč za následujícími dlužníky:

Dot Café, s.r.o.	89 932,00 Kč
Šabata a Šabata, s.r.o.	308 692,34 Kč
MBM, s.r.o.	58 321,00 Kč
Pavel Schieszl	242 329,00 Kč
DION, s.r.o.	90 000,00 Kč
Havelka	52 902,00 Kč
Pepperl+Fuchs	3 525,00 Kč
Infinitus	9 745,00 Kč

## Zvláštní způsoby oceňování

- a) Finanční prostředky jsou oceňovány v nominální hodnotě.
- b) Zboží na skladě je oceňováno metodou průměrných cen.
- c) Dary a ostatní bezúplatně nabytý majetek je oceňován na základě znaleckého posudku v reprodukční pořizovací hodnotě.
- d) Vlastní výrobky na skladě v Divizi nakladatelství Academia (DAN) jsou oceňovány na základě operativní kalkulace, kdy jsou do skladové ceny zahrnuty všechny přímé a část nepřímých nákladů.
- e) SSČ oceňuje majetek a závazky k okamžiku uskutečnění účetního případu – v průběhu roku aktuálním denním kurzem ČNB.
- f) SSČ oceňuje majetek a závazky ke konci rozvahového dne, tj. kurzem ČNB k 31.12.2014.
- g) Kurzové zisky a ztráty z přepočtu účtových skupin 21, 22 a 26 se účtují podle povahy buď do nákladů, nebo do výnosů. Přepočty z účtu pohledávek a závazků na účty kurzových rozdílů aktivních a pasivních (386, 387).

## Drobný majetek

SSČ jako v. v. i. již nově pořizovaný drobný dlouhodobý majetek do rozvahy neuvádí a vede jej pouze v podrozvahové evidenci a v agendě Majetek systému iFIS v rámci operativní evidence. V inventarizaci je drobný dlouhodobý majetek v podrozvahové evidenci na účtu 989 souvztažně se syntetickým účtem 99.

## Výsledek hospodaření

### Vypořádání výsledku hospodaření za rok 2013

Rada SSČ dne 26.05.2014 schválila rozdělení zisku za rok 2013 takto:

Rezervní fond	80 248,71 Kč
Sociální fond	200 000,00 Kč
Fond reprodukce majetku	1 324 725,57 Kč

### Výsledek hospodaření za rok 2014

SSČ vytvořilo kladný výsledek hospodaření po zdanění ve výši 17 871 040,64 Kč.

- za hlavní činnost -4 337 559,44 Kč
- za hospodářskou činnost 22 208 600,08 Kč

Použití zisku bude schvalovat Rada pracoviště.

Po rozvahovém dni nebyly zaznamenány žádné významné skutečnosti ovlivňující hospodaření SSČ v roce 2014.

## 6. Personální vztahy

V roce 2014 byl průměrný přepočtený počet zaměstnanců 281,6. Z toho byly prostřednictvím institucionálních prostředků pokryty náklady na 153,5 zaměstnance.

Celkové hrubé mzdové náklady dosáhly 127 785 tis. Kč včetně nákladů dnů nemocenského pojištění (DNP), které činí 189 tis Kč, při průměrné mzdě 33 051 Kč.

### Přehled osobních nákladů za rok 2014

v tis. Kč – rozdíly v součtech jsou dané zaokrouhlením

	hlavní činnost	jiná činnost	CELKEM
A.III. 9 Mzdové náklady	99 157	28 628	<b>127 785</b>
A.III.10. Zákonné sociální pojištění	31.653	9 627	<b>41 279</b>
A.III.11. Ostatní sociální pojištění	-	-	-
A.III.12. Zákonné sociální náklady	4 816	561	<b>5 377</b>
A.III.13. Ostatní sociální náklady	-	-	-
<b>CELKEM</b>	<b>135 626</b>	<b>38 815</b>	<b>174 442</b>

### Stavy zaměstnanců - Průměrný přepočtený počet v roce 2014

Organizační jednotka	TH PRACOVNÍK	PROVOZNÍ PRACOVNÍK	Celkem
47100000 - SSČ AV ČR, v.v.i.	175,0	106,6	281,6
47102000 - Úsek ředitele	34,0	-	34,0
47103000 - Divize informačních technologií	33,5	-	33,5
47104000 - Divize správy majetku a služeb	30,4	10,8	41,2
47105000 - Divize konf. a hot. zařízení (DKHZ)	18,8	57,1	75,9
47106000 - Divize Academia nakladatelství (DAN)	23,2	38,7	61,9
47107000 - Divize vnějších vztahů (DVV)	35,1	-	35,1

## 7. Statutární, řídicí a kontrolní orgány

### Zaměstnanci ve statutárních, řídicích a kontrolních orgánech

Jeden zaměstnanec SSČ je statutárním orgánem. Celkem 6 zaměstnanců je členem řídicího orgánu SSČ.

### Odměny statutárním, kontrolním a jiným orgánům

V roce 2014 byly vyplaceny odměny statutárním, kontrolním a jiným orgánům v celkové výši 157 tis. Kč.

## 8. Komentář k jednotlivým položkám rozvahy a výkazu zisku a ztráty

### Dlouhodobý majetek

#### Přehled o stavu dlouhodobého majetku k 31.12.2014

Pořizovací  
ceny v tis. Kč

<b>Dlouhodobý nehmotný majetek celkem</b>	<b>75 212</b>
Software	68 917
Ocenitelná práva	5 117
Drobný dlouhodobý nehmotný majetek	626
Ostatní dlouhodobý nehmotný majetek	260
Nedokončený dlouhodobý nehmotný majetek	291

<b>Dlouhodobý hmotný majetek celkem</b>	<b>1 707 591</b>
Pozemky	316 733
Umělecká díla, předměty, sbírky	8 720
Stavby	1 121 616
Samostatné movité věci a soubory movitých věcí	201 246
Drobný dlouhodobý hmotný majetek	30 110
Ostatní dlouhodobý hmotný majetek	175
Nedokončený dlouhodobý hmotný majetek	28 929
Poskytnuté zálohy na dlouhodobý hmotný majetek	6

<b>Dlouhodobý finanční majetek celkem</b>	<b>5 600</b>
---	--------------

<b>Dlouhodobý majetek celkem</b>	<b>1 349 596</b>
----------------------------------	------------------

Nedokončený dlouhodobý hmotný majetek dosáhl výše 28 929 tis. Kč. Jedná se o rozestavěné stavby, kde jsou největší položkou:

- výstavba ubytovny v Krči ve výši 18 250 tis. Kč
- zateplení obytného domu Patočkova 9 849 tis. Kč
- odvlhčení objektu Marna 294 tis Kč
- zateplení hotelu Mazanka 285 tis. Kč

Nedokončený nehmotný majetek dosáhl výše 291 tis. Kč. Je tvořen částkou 237 tis. Kč týkající se výroby dokumentárního filmu *Pohyby* a částkou 45 tis. Kč na nový e-shop Nakladatelství Academia.

Dlouhodobý finanční majetek ve výši 5 600 tis. Kč je tvořen od roku 2009 podílem ve firmě BBM, spol. s r. o. ve výši 28% vlastního kapitálu.

## **Zásoby**

Zásoby celkem 46 752 tis. Kč se především skládají:

- ze zásob vlastních výrobků ve výši 29 624 tis. Kč, které jsou tvořeny výhradně knižními tituly vydanými DAN. Nedokončená výroba ve výši 6 084 tis. Kč.
- ze zboží na skladě ve výši 9 338 tis. Kč jedná se o sklady prodejen DAN.
- z materiálu na skladě ve výši 1 816 tis. Kč, zde jsou především sklady potravin v ubytovacích zařízeních.

## **Pohledávky**

Celkové pohledávky k 31.12.2014 činily 35 955 tis. Kč.

Struktura pohledávek v tis. Kč (nejvýznamnější položky):

Provozní zálohy	7 828
Divize nakladatelství Academia	9 711
Dohadné položky	13 666
Zálohy na daň z příjmů	176
Jiné pohledávky služby – byty	4 547

Pohledávky po lhůtě splatnosti, na které byly vytvořeny zákonné opravné položky, činí celkem 316 tis Kč.

Kladná hodnota ve výši 13 tis. Kč na řádku II.12 Rozvahy „Nároky na dotace a ostatní zúčtování se státním rozpočtem“ je tvořena:

- zápornou hodnotou 262 tis. Kč, která je tvořena zůstatkem z dědického řízení;
- kladnou hodnotou 275 tis. Kč, která je tvořena pohledávkou vystavenou na Akademii věd ČR za neuhrazený nájem a služby MUDr. Dančevové v objektu AV ČR Hybernská.



## Závazky

Celkové krátkodobé závazky k 31.12.2014 činily 58 875 tis. Kč.

### Struktura závazků v tis. Kč (nejvýznamnější položky):

Divize nakladatelství Academia	5 320
Dodavatelé provozní	4 400
Přijaté zálohy	11 912
Dohadné položky	22 820
Dotace – víceleté granty	592
Zaměstnanci mzdy splatné v 1/15	7 597
Sociální a zdravotní poj. Mzdy 1/15	4 383
Zálohová daň	1 214

V položce Dotace – víceleté granty se jedná o mimorozpočtové dotace z Evropské unie, strukturálních fondů a ministerstva školství, kde nejsou dotace poskytovány v souladu s účetním rokem SSČ nebo jsou poskytovány na více účetních období najednou.

ERC (Evropská výzkumná rada) 592 tis. Kč

Závazky k institucím sociálního a zdravotního pojištění činily 4 383 tis. Kč, přičemž se jedná o běžné závazky z titulu výplat mezd za měsíc prosinec 2014 splatné k 08.01.2015:

- závazky ze sociálního pojištění 3 059 tis. Kč,
- závazky ze zdravotního pojištění 1 324 tis. Kč.

Souhrnná výše závazků po lhůtě splatnosti je: 39 tis. Kč.

Účetní jednotka nemá žádné nedoplatky u místně příslušného finančního úřadu.

## Zálohy

SSČ neeviduje žádné dlouhodobé zálohy v roce 2014.

## Fondy

<u>Sociální fond (SF)</u>	<u>v tis. Kč</u>
Počáteční stav SF k 01.01.2014	2 189
Změna SF v průběhu roku 2014	94
Konečný stav SF k 31.12.2014	2 293

SSČ čerpalo sociální fond zejména na příspěvek na stravování, dárkové poukázky, příspěvky na penzijní připojištění a na setkání zaměstnanců.

### Rezervní fond

Rada SSČ na svém zasedání dne 26.05.2014 schválila rozdělení zisku roku 2013 a přidělila do rezervního fondu částku 80 248,71 Kč.

### Fond účelově určených prostředků

Fond účelově určených prostředků byl v roce 2014 tvořen darem 100 000 Kč od firmy ROCHE s.r.o. a 150 000 Kč od firmy E.ON Česká republika, s.r.o. na pořádání Slavnostního novoročního představení AV ČR konaného 15.1.2015. Dále byl tvořen částkou 170 411 Kč na projekt Management vědy, částkou 1 070 305 Kč na konání oslav 125. výročí ČAVU a převodem 5% neinvestičních dotačních prostředků v celkové částce 1 838 284 Kč a darem na knižní tituly v částce 50 tis. Kč. Celkem tedy 3 379 000 Kč.

Fond účelově určených prostředků byl během roku 2014 čerpán v celkové výši 1 607 719 Kč a to následovně:

- Projekt Viola - galerie	300 000 Kč
- Čerpání tuzemských darů na knižní tituly	150 000 Kč
- Čerpání zahraničních darů na knižní tituly	248 769 Kč
- Čerpání na projekt EUCYS	689 220 Kč
- Projekt Věda pro život	60 000 Kč
- Projekt Týden vědy	159 730 Kč

### Fond reprodukce majetku

V souladu se zákonem č. 341/2005 Sb., o veřejných výzkumných institucích, v platném znění, podle § 25 odst. 2 písm. a) a b) čerpalo SSČ fond reprodukce majetku na úhradu pořízení krátkodobého majetku a financování oprav a udržování v roce 2014 v celkové hodnotě 17 920 tis. Kč.

V roce 2014 byl fond tvořen zejména výnosem z prodeje nemovitostí v Heyrovského ul. v Hradci Králové v částce 14 429 tis. Kč.

### **Dotace**

	<b>v tis. Kč</b>
<b>Provozní dotace (AV ČR)</b>	<b>201 937</b>
podpora VO	52 109
dotace na činnost AV ČR	149 513
ost. projekty (EUCYS)	315
<b>Dohadná položka na nevydané publikace Academia</b>	<b>243</b>
<b>Ostatní provozní dotace níže uvedené (poskytovatelem není AV ČR)</b>	<b>24 635</b>
Projekt EUPRO II.	5 000
Projekt OPPA Mazánek	427
Vydávání publikací v DAN	173
Zám.park Třešť	301
Zám.park Třešť II.	93
Zám.park Liblice II.	181
Projekt Otevřená věda III.	8 611
Projekt Euraxess T.O.P. II.	718
Projekt Otevřená věda IV.	7 422
Projekt N ADS Lvíček	1 128
Projekt Dubová alej Třešť	216
Projekt Liblice – projekt SOK	228
<b>Provozní dotace celkem (položka B.VII Výkazu zisku a ztrát)</b>	<b>226 787</b>
<b>Investiční dotace celkem</b>	<b>40 102</b>

V roce 2014 byl použit účet 388-dohadné položky aktivní pro časové rozlišení dotace udělované Ediční radou AV ČR. Časové rozlišení výnosů bylo provedeno s cílem dodržení § 3 zákona č. 563/1991 Sb. tak, aby související náklady a výnosy byly účtovány ve stejném období.

## **9. Nájmy**

SSČ pronajímalo v roce 2014 nebytové prostory v celkové výměře 15 360 m<sup>2</sup>.

## **10. Podrozvahové účty**

Na podrozvahových účtech eviduje SSČ (údaje v Kč):

98901	Materiál pro sklad civilní obrany	32 595,06
98902	Materiál pro sklad požární ochrany	8 342,68
989400	Operativní evidence softwaru	3 392 909,34
989410	Operativní evidence sociální fond	45 121,50
989421	Operativní evidence – Praha	40 660 469,29
989422	Operativní evidence – DAN	2 079 967,27
989423	Operativní evidence – Liblice	8 828 237,09
989424	Operativní evidence – Třešť	4 991 063,09

Zůstatky byly ověřeny fyzickou inventarizací.

**Středisko společných činností AV ČR, v.v.i.**  
**Účetní závěrka**

a

**Auditorská zpráva**  
za rok končící 31. prosince 2014

---

Auditor

**interexpert** neziskový sektor s.r.o.

 **PrimeGlobal** | An Association of  
Independent Accounting Firms

---

INTEREXPERT neziskový sektor s.r.o., Mikulandská 2, Praha 1, 110 00, Tel:+420 224 933 658, Fax:+420 224 934 101  
e-mail: [secretary@interexpert.cz](mailto:secretary@interexpert.cz) [www.interexpert.cz](http://www.interexpert.cz)

---

Obsah:

Zpráva nezávislého auditora

Účetní výkazy:

Rozvaha

Výkaz zisku a ztráty

Příloha

## Zpráva nezávislého auditora

<b>Společnost:</b>	<b>Středisko společných činností AV ČR, v.v.i.</b>
<b>Sídlo:</b>	Národní 1009/3, Praha 1, 110 00
<b>Zřizovací listina:</b>	Zřizovací listina veřejné výzkumné instituce vydaná Akademií věd české republiky dne 1. ledna 2007 podle §3 a §31 odst. 2 zákona č. 341/2005 Sb., o veřejných výzkumných institucích.
<b>Identifikační číslo:</b>	60457856
<b>Rozvahový den:</b>	31.12.2014
<b>Předmět činnosti:</b>	Zajišťování infrastruktury výzkumu pro Akademií věd České republiky a její pracoviště, zejména v oblastech elektronických komunikací, správy sítí a databank, zpracování dat a služeb databank, správy a rozvoje ekonomického informačního systému, rozvoje technického a programového vybavení výpočetní techniky, zpracování informací o vědě a výzkumu, zajišťování mezinárodní spolupráce, popularizace a propagace vědy, pořádání vědeckých konferencí, odborných kurzů a školení, provozování kulturně-vzdělávacích zařízení, vydávání a distribuce vědeckých a vědecko-populárních publikací pod zn. Academia, nakladatelství AV ČR, správy nemovitého majetku, provozování ubytovacích a stravovacích zařízení, právní podpory, patentových a licenčních služeb, investorsko-inženýrské a provozní činnosti a pořádání kulturních akcí.

### Zpráva o účetní závěrce

Provedli jsme audit přiložené účetní závěrky společnosti, která se skládá z rozvahy k 31.12.2014, výkazu zisku a ztráty za rok končící 31.12.2014 a přílohy této účetní závěrky, která obsahuje popis použitých podstatných účetních metod a další vysvětlující informace. Údaje o společnosti jsou uvedeny v příloze této účetní závěrky.

### Odpovědnost statutárního orgánu účetní jednotky za účetní závěrku

Statutární orgán společnosti je odpovědný za sestavení účetní závěrky, která podává věrný a poctivý obraz v souladu s českými účetními předpisy a za takový vnitřní kontrolní systém, který považuje za nezbytný pro sestavení účetní závěrky tak, aby neobsahovala významné (materiální) nesprávnosti způsobené podvodem nebo chybou.

### Odpovědnost auditora

Naši odpovědností je vyjádřit na základě našeho auditu výrok k této účetní závěrce. Audit jsme provedli v souladu se zákonem o auditorech, mezinárodními auditorskými standardy a souvisejícími aplikačními doložkami Komory auditorů České republiky. V souladu s těmito předpisy jsme povinni dodržovat etické požadavky a naplánovat a provést audit tak, abychom získali přiměřenou jistotu, že účetní závěrka neobsahuje významné (materiální) nesprávnosti.

Audit zahrnuje provedení auditorských postupů k získání důkazních informací o částkách a údajích zveřejněných v účetní závěrce. Výběr postupů závisí na úsudku auditora, zahrnujícím i vyhodnocení rizik významné (materiální) nesprávnosti údajů uvedených v účetní závěrce způsobené podvodem nebo chybou. Při vyhodnocování těchto rizik auditor posoudí vnitřní kontrolní systém relevantní pro sestavení účetní závěrky podávající věrný a poctivý obraz. Cílem tohoto posouzení je navrhnout vhodné auditorské postupy, nikoli vyjádřit se k účinnosti vnitřního kontrolního systému účetní jednotky. Audit též zahrnuje posouzení vhodnosti použitých účetních metod, přiměřenosti účetních odhadů provedených vedením i posouzení celkové prezentace účetní závěrky.

Jsme přesvědčeni, že důkazní informace, které jsme získali, tvoří dostatečný a vhodný základ pro vyjádření našeho výroku.

### Výrok auditora

Podle našeho názoru účetní závěrka podává věrný a poctivý obraz aktiv a pasiv společnosti k 31.12.2014 a nákladů, výnosů a výsledku jejího hospodaření v souladu s českými účetními předpisy.

INTEREXPERT neziskový sektor s.r.o.  
Mikulandská 2, 110 00 Praha 1  
Oprávnění KAČR 511

Ing. Karolína Neuvirtová, jednatel a auditor  
Oprávnění KAČR 2176

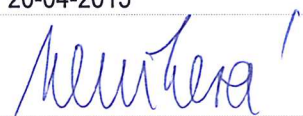
Datum:	20-04-2015
Podpis auditora:	



## Zpráva nezávislého auditora

Společnost:	Středisko společných činností AV ČR, v.v.i.
Sídlo:	Národní 1009/3, Praha 1, 110 00
Zřizovací listina:	Zřizovací listina veřejné výzkumné instituce vydaná Akademií věd české republiky dne 1. ledna 2007 podle §3 a §31 odst. 2 zákona č. 341/2005 Sb., o veřejných výzkumných institucích.
Identifikační číslo:	60457856
Rozvahový den:	31.12.2014
Předmět činnosti:	Zajišťování infrastruktury výzkumu pro Akademií věd České republiky a její pracoviště, zejména v oblastech elektronických komunikací, správy sítí a databank, zpracování dat a služeb databank, správy a rozvoje ekonomického informačního systému, rozvoje technického a programového vybavení výpočetní techniky, zpracování informací o vědě a výzkumu, zajišťování mezinárodní spolupráce, popularizace a propagace vědy, pořádání vědeckých konferencí, odborných kurzů a školení, provozování kulturně-vzdělávacích zařízení, vydávání a distribuce vědeckých a vědecko-populárních publikací pod zn. Academia, nakladatelství AV ČR, správy nemovitého majetku, provozování ubytovacích a stravovacích zařízení, právní podpory, patentových a licenčních služeb, investorsko-inženýrské a provozní činnosti a pořádání kulturních akcí.

### Zpráva o ověření výroční zprávy

Ověřili jsme soulad výroční zprávy společnosti s účetní závěrkou, která je obsažena v této výroční zprávě. Za správnost výroční zprávy je zodpovědný statutární orgán společnosti. Naším úkolem je vydat na základě provedeného ověření výrok o souladu výroční zprávy s účetní závěrkou.

Ověření jsme provedli v souladu s Mezinárodními auditorskými standardy a souvisejícími aplikačními doložkami Komory auditorů České republiky. Tyto standardy vyžadují, aby auditor naplánoval a provedl ověření tak, aby získal přiměřenou jistotu, že informace obsažené ve výroční zprávě, které popisují skutečnosti, jež jsou předmětem zobrazení v účetní závěrce, jsou ve všech významných (materiálních) ohledech v souladu s příslušnou účetní závěrkou. Jsme přesvědčeni, že provedené ověření poskytuje přiměřený podklad pro vyjádření výroku auditora.

Podle našeho názoru jsou informace uvedené ve výroční zprávě společnosti k rozvahovému dni ve všech významných (materiálních) ohledech v souladu s výše uvedenou účetní závěrkou.

INTEREXPERT neziskový sektor s.r.o.  
Mikulandská 2, 110 00 Praha 1  
Oprávnění KAČR 511

Ing. Karolina Neuvirtová, jednatel a auditor  
Oprávnění KAČR 2176

Datum:	08-06-2015
Podpis auditora:	