



PROMĚNY RESTAUROVÁNÍ KERAMICKÝCH NÁLEZŮ V ČASE

Ljuba Svobodová

Archeologický ústav AV ČR, Praha, v. v. i.

Postdoktorantský grant GAČR číslo 13-34374P: Život běžných obyvatel na Pražském hradě za prvních Habsburků. Analýza hmotné kultury ve střeoevropských souvislostech.

Řešitel: Mgr. Gabriela Blažková, Ph.D.

PROMĚNY RESTAUROVÁNÍ KERAMICKÝCH NÁLEZŮ V ČASE

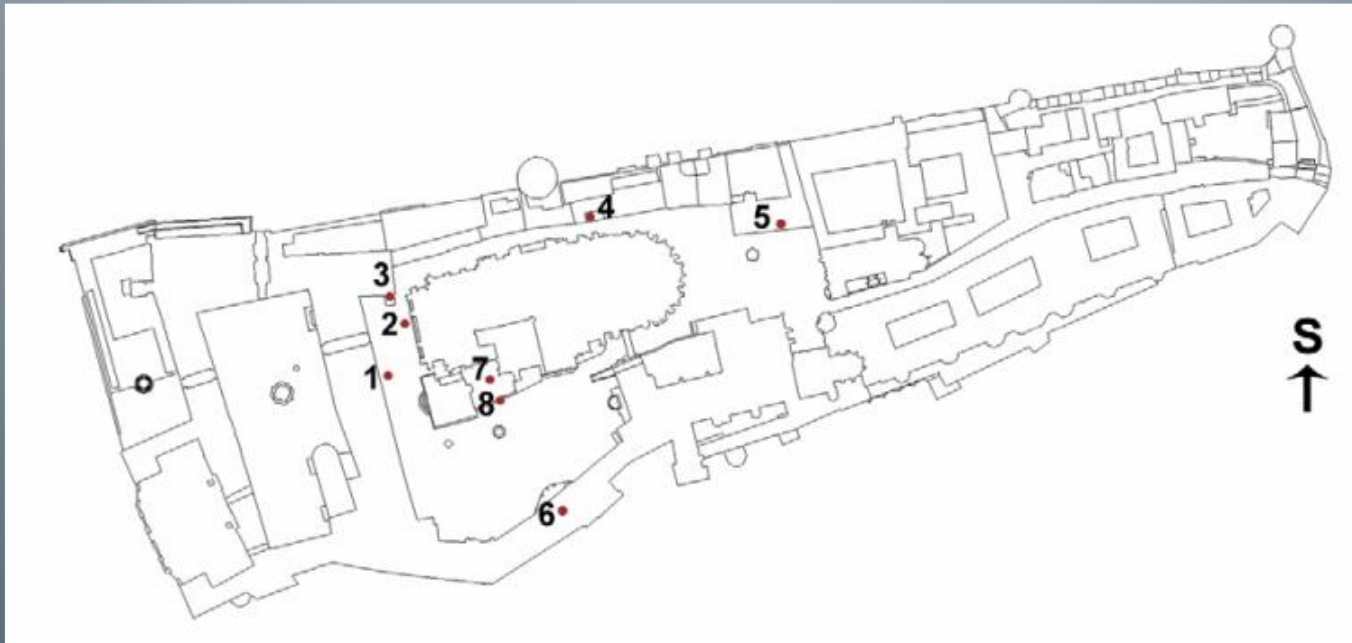

Rozmístění analyzovaných odpadních jímek do rekonstruované podoby Pražského hradu –

- 1 – odpadní jímka R,
- 2 – odpadní jímka 1680,
- 3 – odpadní jímka S,
- 4 – odpadní jímka Vikářská ulice čp. 37/IV,
- 5 – odpadní jímka čp. 34/IV,
- 6 – odpadní jáma Nové schody u archivu,
- 7 – odpadní jímka B,
- 8 – odpadní jímka C.

PROMĚNY RESTAUROVÁNÍ KERAMICKÝCH NÁLEZŮ V ČASE

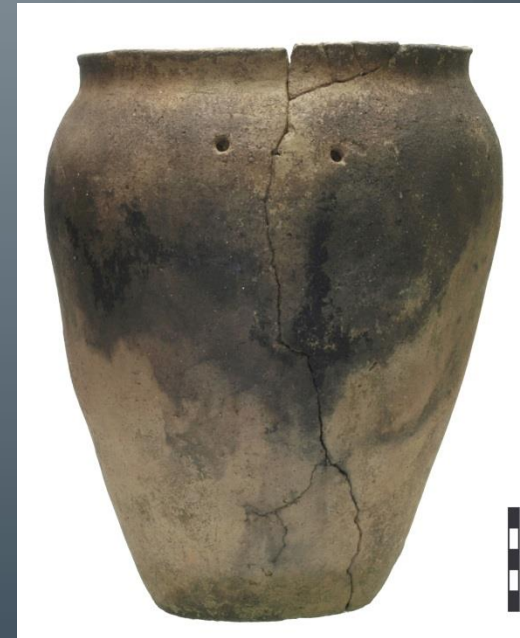

PROMĚNY RESTAUROVÁNÍ KERAMICKÝCH NÁLEZŮ V ČASE



PROMĚNY RESTAUROVÁNÍ KERAMICKÝCH NÁLEZŮ V ČASE



Pracovní deníky z let 1926 - 1955

První deník

Zpracování keramického materiálu na Pražském hradě (1926-1927)

10.VIII. Dle nařízení p. stavebního rady koupeny pomůcky: kliš, 2 kartáče, 1 malý kartáček na zuby, líh denatur., kyselina solná. Rozpouštím kliš a začínám lepit.

11.VIII. Koupena kamenná mísa pro kyselinu solnou, rovněž kartáček a nůž.

13.VIII. Dostal od p. stavebního rady 20 Kč zálohy na výdaje.

19.VIII. B. Tesař udělal nový stůl.

4.X. Dělník třídil a shledával střepy ze žumpy B dle barvy a materiálu.

25.X. Od 10. hod dva dělníci stěhují všechny věci do nových místností.

2. XI. Psán byl výkaz práce za měsíc říjen 1926.

22. XI. Dělník třídí a shledává střepy ze žumpy B. Začíná dnes žumpu C.

29. XI. Žumpa B je slepena. Slepno z ni 145 nádob, které nejsou celé, ale možno jich doplnit. Mimo to slepené jsou nádoby, kterým chybějí okraje a které nejsou číslované. Mimo to jsou střepy ze žumpy B, které nejdou dohromady a nemožno jich slepit, proto jsou roztříděné dané do sáčků a dané do beden. Jest jich dohromady 33.

Ukončením žumpy B začíná se lepiti žumpa C.

Dne 31. XII. ukončil jsem osobně práci pro letos. Podpis Ivan Borkovský.

První deník

21.IV. 1927 Co pomůcky obdržené dnes – 2 kartáčky k mytí střepeň. 2 l lihu denatur a ¼kg želatiny k lepení střepeň, 2 kg sádry k doplňování nádob, aby pod vlastní tíhou se nerozpádaly.

14.VI. Čištěny a klihovány nádoby č. 14, 21, 22, 27 ze žumpy C.

25.VII. Doplnované sádrou nádoby po různu.

15.IX. Konzervováno formalínem.

13.IX. Konzervováno klihem nádoby ze žumpy B č.: 82, 83, 84, 91, 134, 152, 153.

15.IX. Konzervováno formalínem nádoby ze žumpy B č.: 82, 83, 89, 91, 134, 152, 153. Ze žumpy C č.: 44, 61, 62, 63, 75, 76.

14.X. Nádoby napouštěno šellakem a klihovány nádoby, které od dne 10.X. byly čištěny.

15.X. Pokračováno v klihování nádob jak rovněž všechna natřena formaldehydem.

31.X. Dělník ráno nosil uhlí.

14.XI. Dělání voskové formy pro nádoby 68, 72, 76, 71.

23.XI. Konzervace šellakem a klihem 131, 141, 79, 136, 146, 58, 47, 74.

24.XI. Konzervované nádoby šellakem a klihem 19, 29, 65, 11, 145, 71, 170, 61, 70, 76 (B), 41, 91 (C); Definitivně konzervované formaldehydem 121, 141, 79, 136, 146, 54, 47, 175, 57, 77, 80, 43, 129, 78, 172.

Druhý deník

Hrad Pražský. Denník o konservování nádob, vykopaných na Pražském hradě.
1927-1929 /26.XI. – 21. IV./.

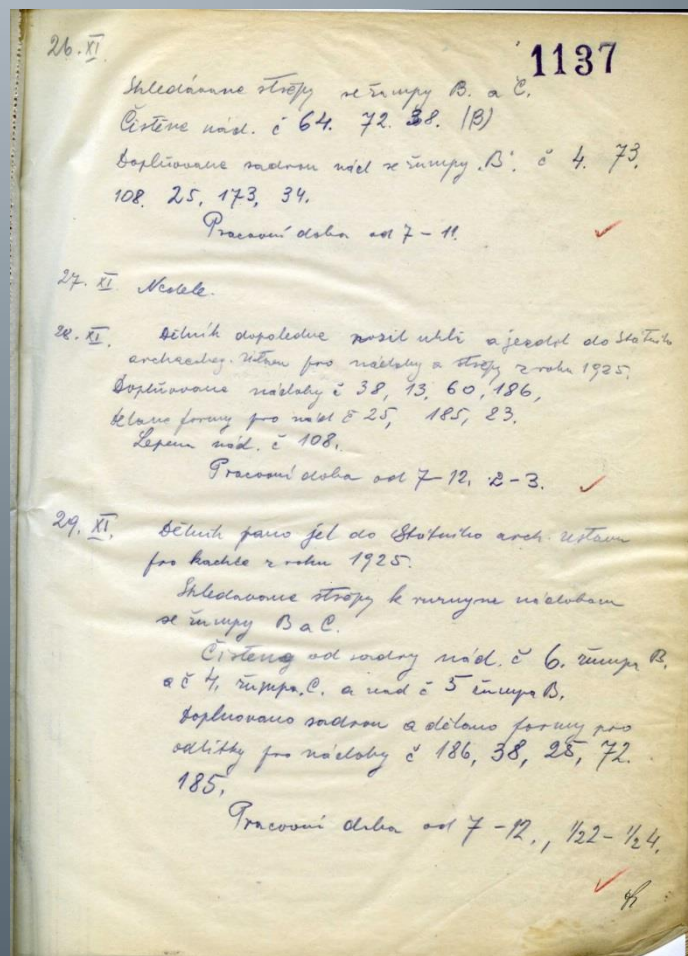
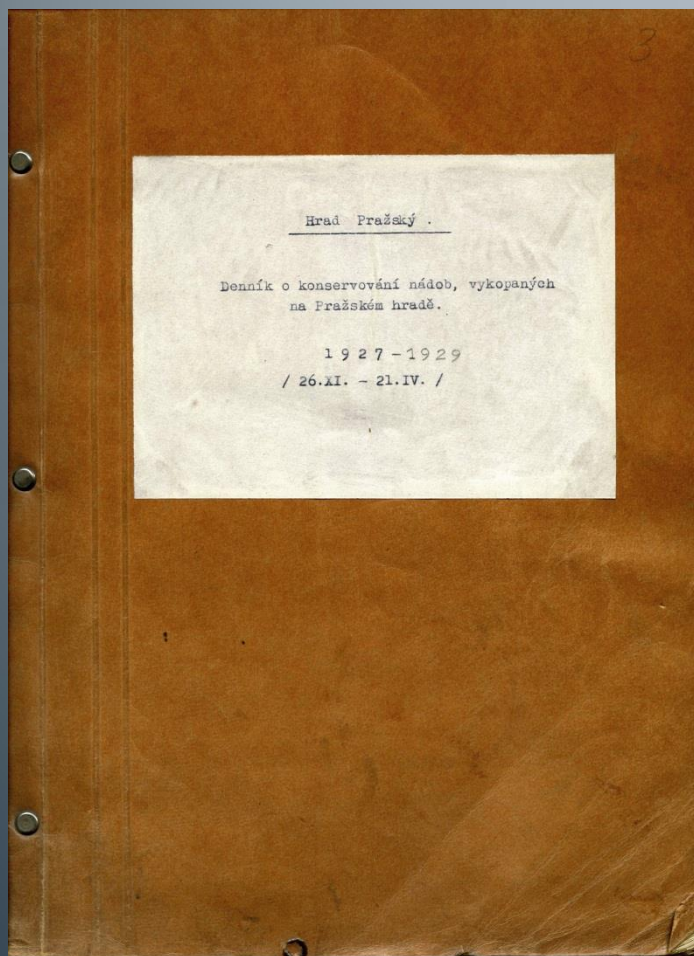

Druhý deník

Hrad Pražský. Denník o konservování nádob, vykopaných na Pražském hradě.
1927-1929 /26.XI. – 21. IV./.

STAVEBNÍ SPRÁVA
PRAŽSKÉHO HRADU

V PRAZE, dne 1/VI 1927

Cís.

33.1.

Pan Božkowský

Zde.

Jsem toho názoru, aby se dopletné
nádobí na nádobách občasné
nebarvilo - Úprava se má částečně
dost při státním upravení
a nádobám dle toho, aby je nyní
příhodovými upravitel -

Starý hrad

Kamučka

Stavební správa pražského hradu.

PROMĚNY RESTAUROVÁNÍ KERAMICKÝCH NÁLEZŮ V ČASE

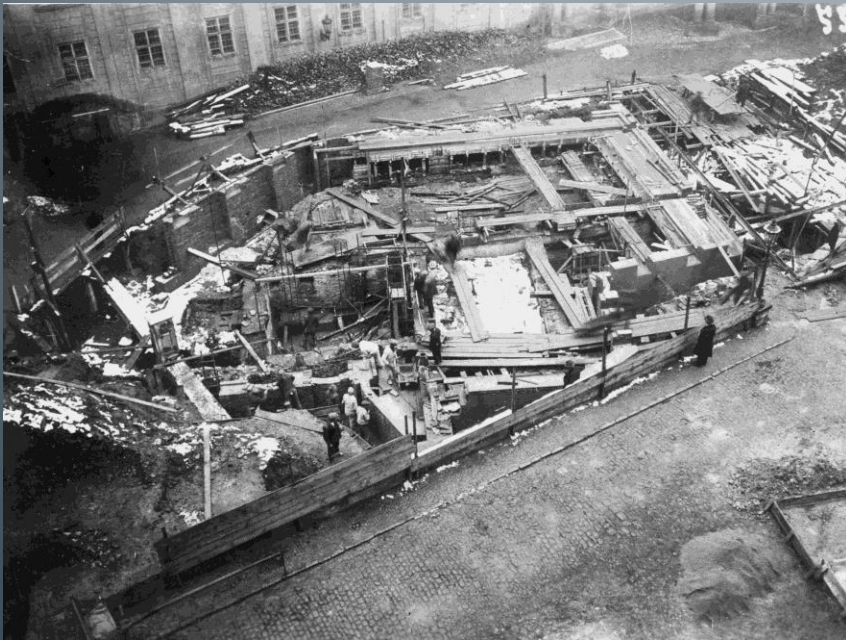

Archeologický výzkum na III. nádvoří PH, rok 1925

Druhý deník

V textu se popisuje náplň pracovních dnů, jež tvořila restaurování keramického střepového materiálu ze žumpy B, C, D, F, R, skla ze žumpy B, H, střepů ze žumpy č. 1356, 1680 např.:

26.XI. 1927. „Shledáváme střepy ze žumpy B. a C. Doplnovány sádrou nádoby ze žumpy „B“ č. 4, 73, 108, 25, 173, 34. Dělaný formy pro odlitky pro nádoby č. 186, 38, 25, 72, 185“

28.XI.1927 Dělník dopoledne nosil uhlí a jezdil do Státního archeologického ústavu pro nádoby a střepy z roku 1925. [2, s. 1137]

12.XII. Splen hrnec, který ještě není číslovaný.

Spravovány trhliny č.. 99, 110 /B/ 39, 38, 72 a šellakovány.

1.XII. Dělník od 9 hod. u lékaře. [2, s. 1139]

13.XII. Dělaná forma pro ucho krajáč č. 93, žumpa „C“. [2, s. 1140]

16.XII. Lepene střepy po různu. [2, s. 1141]

27.XII. Konservovano gelatinou nádoby č. 68, 108, 173, 72, 32, 48, 34, 122, 15, 62, 38, 6, 110, 90, 157, 125, 63, 7, 64, 186, 23, 17, 56, 159, 5, 19, 174, 21, 39, 185, 146, 99 (B), žumpa C: 92, 4, 60, 13. [2, s. 1143]

3. I.1928. Ráno a odpoledne předával a informoval mně p. Dr. Pasternak o situaci výkopu před svým odjezdem. [2, s. 1145]

Druhý deník

7.X. V laboratoři připravuji lepidlo pro lepení železných a kovových předmětů. Dělam první pokusy slepování meče rytíře.

8.X. Včerejší lepidlo nepovedlo přesto že srazil se šellak. Odpoledne lepil jsem meč. Lepidlo dobře a drží. [2, s. 1191]

10.X. Konservované železa v destilované vodě čistím a připravuji ke konservování v parafinu. Lepím meč rytíře a ocilku s nožem.

18.X. Lepím lebku rytíře. Myji kostěnou nádobku na prach s doby Rudolfa II., kterou mi dal p. rada Fiala ke konservování. [2, s. 1194]

16.XI. Dopoledne nosí dělníci do laboratoře uhlí a dříví. V laboratoři konservuji kožené boty nalezené ve studni u kostela vš. Sv. [2, s. 1201]

9.XII. Konservuji nalezené ve studni u kostela Všech Svatých boty. Napouštím je lanolinem. [2, s. 1205]

9.I. (1930) V laboratoři doplňuji a lepím nádobu č. 102. Byla již doplněna ale špatná stará sadra nechce tvrdnout. Při doplňování nádoba (střepey)navlhla špatnými kliš nedrží a proto odpadávají. Nádobu lepím na novo a doplňuji. [2, s. 1209]

24.I. Vyvětrala sadra na doplňovaných nádobách netvrdne. Sadra ležela dlouho v pytli na volném vzduchu, proto také není způsobila k práci. Stahuji proto tuto sadru z nadob minule doplněných a nahrazuji novou. [2, s. 1213]

7.III. Narozeniny p. Prezidenta.

Opis druhého deníku



Hlíva:
napuštěna 50% roztokem
vodního skla (1 vrch je
nižší)

Kocli: napuštěný roztokem
želatiny a formalinu.
to je prázdný roztokem
damara + mak. olej + benzol
+ terpentýn.

9 labele plecho (dla
mogućosti) 2 vrch je
mogućo zastavit

15/VII

Návod na přípravu konsolidačních roztoků
(Opis Deník 1927–1930)

Třetí deník

„Prodloužení denníku, o pracích archeolog. výzkumu a prac. laboratorních na Pražském Hradě.“

22. dubna 1930 [3, s. 1345] až 31. 12. 1938 [3, s. 1488].

Prodloužení denníku, o pracích archeolog.
výzkumu a prac. laboratorních na Pražském Hradě.
Duben 1930. **1345**
Bořkovičky

22. IV.
Na IV. nádvoří zaměřováno tereny
navážek v sudech a rdě.
V laboratorii propisují negativy a
nápisy na pozitivách.
Kopíruje se také dopříměstského
katalogu nové předměty.

23. IV.
Na IV. nádvoří v prostřední součtě
zaměřuje se tereny a rděvo tam nalezené.
Fotografují na různých částech
nádvoří.
Kopíruje se negativy a poziny s letosního
výzkumu.
Komentují mince a řemeslné předměty
nalezené na IV. nádvoří v součtě
č. 6 a 7. (zámek Jeleního přechodu).

24. IV.
Na IV. nádvoří fotografují got.
hradbu západní její část.
Zaměřují rděvo hradby got. a hradby
mladší k ní přídělné v místě hradby.

1467

mě. V zarypané studni, bylo nalezeno
velké množství šperků a nádob, a byl tam
nalezen též skleněný pohár s arabským
nápísem pocházející ze 12. stl.
V září byly tyto šperky ze zmíněné stud-
ny umyty. V říjnu, listopadu a prosinci
byly tříděny, sledovány a lepeny, keramické
materiál ze zmíněné s kova stutuj.
Zlomě toho v keltů měšcích, prozkoumá-
no dolní částí terénu ve vjel. části terénu
mščího přístavku ve starém hrade.
V dubnu byl prozkoumán nejen uvnitř
terénianského přístavku, ale také bylo
prozkoumáno teréniové navážení v sou-
dách hlenových v vojenské zahradě.
Ve vjelodní části terénianského přístavku
byla obnovována zvláštní pozorovatel v
místech kde má být přístav nové sebed.
to u pozůstatí gotické věže. Byla odhalena
podlaha věže. U západní části byly naleze-
ny zarypané skřípky. V zájmu jediného
z nich bylo nalezeno spousta keramiky,
a zvlášť krásné renesanční kačky, které
byly slepené. U vjelodní části věže
v součtě při prozkoumání sebed. bylo
zaměřováno a prozkoumáno navážení
teréni, do kterého byl starší románský
palác. Tamtéž byly nalezeny zvlášť

Třetí deník

5. II. 1931 V laboratoři pokračuji dale v kontrolování lístku, čištění předmětů konservovaných a ukladam je do krabiček. Modeluji nádobu 12. stol (bez čísla z nálezu Dr. Pasternaka a kterou dělník při lepení neočísloval aneb stratil číslo), se znakem hrnčířským na dně. Dale nádobu č. 832 a 236. U archeol. vykopavek v rom. chodbě podebira se navažka z pod základu záp. rom. zdí chodby a připravuje se podbetonovat základy [3, s. 1397].

13. III. Odpoledné prozkoumaval jsem studnu 64 m. hlubokou u kuchyně p. presidenta a prohlížel jsem nános na dně [3, s. 1403].

17. III. U studny probira se blato. Nalezají se střepy kachlu cihly, dlaždice sklo, kosti zvířat, mnoho lebek koček [3, s. 1404].

20. IV. V laboratoři přivezeno 540 l. petroleje pro konserovani okovu řetězu a všech železných předmětů nalezených při archeol. výzkumu Hradu. Železne předměty jsou silně zabalené do rzi, tak že dlouhe [3, s. 1408] konserování destilov. vodou nepomohlo [3, s. 1409].

9. V. – 14. V. 1931 Stavitel Fiala nedba nařízení, která davám dělníkům při odkrývání podlah ve „Sloupkové síni“ a nařizuje kopat vše pohromadě nedbaje stratigrafie, jen nařizuje sbírat cele bedny střepu, které samozřejmě nemají žádnou vědeckou cenu, když jsou všechna jiného stáří [3, s. 1437].

7. VII. Odpoledne navštěva americké archeol. expedice Harvardské university [3, s. 1441].

11. – 16. VII. V laboratoři připravuji vitrinu pro vyložení předmětů určených k prohlednutí p. presidentovi [3, s. 1442].

16. – 20. VIII. V romanské chodbě pokračují v odkryvaní dřevěných srubových staveb, avšak ke konci týdne musely býti přerušeny, protože stavitel Fiala z neznámých důvodů toho si nepřeje [3, s. 1444].

Čtvrtý deník

„Rok 1944 4.XII. pokračování conservačních prací na Pražském hradě.“

Rok 1944
4. XII.
pokračování conservačních prací
na Pražském hradě.
Bokuný
Zápis o práci, kterou
v pracovních archívech vyřadil
provozního hradu
od 1. I. 1949.
Bokuný

zápis 1949.
3. ledna v 8 h ráno
odpoledne na pohledu zřetelného.
Opouštěm pracovní na nadobitě se uklízet
místnosti a v státním archívech, sítání a depozice.
4. I. 1949. v 8 h ráno
pracoval na nadobitě 12492. číselná: 1
" " dítam 12492. malovaný.
" " Kuthan 12499.
" " " 66.
" " " 74.
" " " 158 číselná
ládkoval Kachel c. " hrad
" umyadlo c. 79 hrad
konc. páru 16 3/4.
5. I. v 8 h ráno
archív: Dítam 12492. zelený
" nadobitě 12492. číselná normál.
" Kuthan " 79 hrad
" " 66 " "
pracoval na dítam 12480 " " vité.
" " Kachel c. 66.
" " nadobitě c. 79.
vkládával dítam c. 12492. malovaný
" Kachel c. 66
na uklízet a palácům.
konc. páru 14 h

Čtvrtý deník

4. 12. 1944. „Pět ženských myje podlahy celý den.“ jsou všichni u lékaře a nebo „v soukromé záležitosti pryč.“

19. 12. Zemědělská dovolená (osev) pana Millera.

22. XII. Malík dělá zatemnění a bedničky. Netahlík dnes přišel, myje střepy ze žumpy u kostela všech svatých. Odpoledne odešel samovolně.

27. XII. 1944. Netahlík hlásí že je nasazený pracovním úřadem. Málek má jít k odvodu k Luftschutzpolizei. Já mám v pátek k úřadu práce se dostavit.

30. XII. Málek nepracuje, odpoledne jde k odvodu. Nikdo více zde není.

12. I. 1945 Kontroluji staré, přepsané na stroji deníky.

Seznam všech nádob a pracovišť
spracování od srpna 1944 v arch. vyšetřov. PH. K. J. J. 1.

| Předmět | Popis | № Eviden. | Předmět | № Eviden. |
|----------------|----------|-----------|----------------|-----------|
| Koban malovaný | malovaný | 12492 | celý spracován | 1 |
| " " | " " | 12492 | " " | 2 |
| " " | " " | 12492 | " " | 3 |
| " " | " " | 12492 | " " | 4 |
| " " | " " | 12492 | " " | 5 |
| " " | " " | 12492 | " " | 6 |
| " " | " " | 12492 | " " | 7 |
| " " | " " | 12492 | " " | 8 |
| " " | " " | 12492 | " " | 9 |
| " " | " " | 12492 | " " | 10 |
| " " | " " | 12492 | " " | 11 |
| " " | " " | 12492 | " " | 12 |
| " " | " " | 12492 | " " | 13 |
| " " | " " | 12492 | " " | 14 |
| " " | " " | 2474 | " " | 15 |
| " " | " " | 2474 | " " | 16 |
| " " | " " | 2474 | " " | 17 |
| " " | " " | 2474 | " " | 18 |
| " " | " " | 2474 | " " | 19 |
| " " | " " | 2474 | " " | 20 |
| " " | " " | 12511 | " " | 21 |
| " " | " " | 12511 | " " | 22 |
| " " | " " | 12511 | " " | 23 |
| " " | " " | 12511 | " " | 24 |
| " " | " " | 12511 | " " | 25 |
| " " | " " | 12511 | " " | 26 |
| " " | " " | 12511 | " " | 27 |

| Předmět | Popis | Číslo | Poznámka | № Eviden. |
|----------|----------|-------|----------------|-----------|
| Prádelna | malovaná | 2474 | celý spracován | 140 |
| Koban | malovaný | 2474 | " " | 141 |
| Koban | malovaný | 2474 | " " | 142 |
| Koban | malovaný | 2474 | " " | 143 |
| Koban | malovaný | 2474 | " " | 144 |
| Koban | malovaný | 2474 | " " | 145 |
| Koban | malovaný | 2474 | " " | 146 |
| Koban | malovaný | 2474 | " " | 147 |
| Koban | malovaný | 2474 | " " | 148 |
| Koban | malovaný | 2474 | " " | 149 |
| Koban | malovaný | 2474 | " " | 150 |
| Koban | malovaný | 2474 | " " | 151 |
| Koban | malovaný | 2474 | " " | 152 |
| Koban | malovaný | 2474 | " " | 153 |
| Koban | malovaný | 2474 | " " | 154 |
| Koban | malovaný | 2474 | " " | 155 |
| Koban | malovaný | 2474 | " " | 156 |
| Koban | malovaný | 2474 | " " | 157 |
| Koban | malovaný | 2474 | " " | 158 |
| Koban | malovaný | 2474 | " " | 159 |
| Koban | malovaný | 2474 | " " | 160 |
| Koban | malovaný | 2474 | " " | 161 |
| Koban | malovaný | 2474 | " " | 162 |
| Koban | malovaný | 2474 | " " | 163 |
| Koban | malovaný | 2474 | " " | 164 |
| Koban | malovaný | 2474 | " " | 165 |
| Koban | malovaný | 2474 | " " | 166 |
| Koban | malovaný | 2474 | " " | 167 |

Pátý deník
Státní archeologický Ústav
Výzkum Betlémské kaple
25. X. 1948.

19. týden od 22. - 27. října 1954

Práce:

Převybeden keramických materiálů ze starého hradu
převyženo 38 beden.

Mýtá keramiky: Pokračují se v mýtání. Mýtá 3 bedny srovnání malovaných
pro výzkum jemného příkrmu.

Rekonstrukce nádob: Byly vytrženy a seřazeny celkem 8 různých nádob.
Celková množství srovnání.

Kancelář: R. Prošek dobývá zbytek řádné dovolené.

Hlav zaměstnanec se nepřihlásil. R. Prošek vyčerpá zbytek dovolené 6 dní
z řádné dovolené.

10. týden od 29. října do 3. dubna 1954

Práce:

Převybeden keramického a kostěného materiálu ze starého hradu do
Lokovického paláce ukončen. Převyženo celkem 11 beden, v tom
11 beden kachlí z Pražanovic.

Mýtá keramiky: Mýtá 2 bedny srovnání z jemného příkrmu.

Rekonstrukce keramiky: Z množství srovnání vytrženy a rekonstruovány
celkem 3 nádoby.

Kancelář: Dokončení profilů nádob ze železného staročeského pokř-
tění - celkem 16 profilů. Kontrola profilů dříve uvedených
do Borohovky a pak jejich vylakování železem.

Hlav zaměstnanec nepřihlásil.

R. Řícha - broušení nádob (Fi) 5222
účet 1 h

R. Řícha - broušení nádob (Fi) 5222 + cesta do skladu ká pro
materiál z L. Hradce.

27. X. 1954

Berle

dr. J. Borkovský - článěk pro Lid. demokracii o Levelm Hradci

• Zpráva pro Lid. pam. gravu o mím. odstavě na Kunčické

29. 11. 1954 hoř u Pardubic - č. j. 54 18 154

• dokovr s UNV Praha o vytkumu hradeb Starého města v kn-
dové Akademii (s. Řícha)

Šmatáňka - zpracování na G. o Kunčické hradě u Pardubic
(koncepty celkové opravy, maškové opravy a opravy
z. Šmatáňka, příklady strukturových fondů K. M. Pardubice)

Prošek R. - Mody - 3 h. úm. - F. Graus - Dejiny vnkovského lidu - kap.
• cesta do káramu (mzdové účty)

R. Prošek - 80 kartotekových listů (praní) - č. j. 150 - 230

dr. Janda - práci na stroji - 6 h

Řícha J. - trídění kachlí kachlí - Falova stránka bedna 5312-15

Řícha R. - broušení nádob - dokončen velký děsár 5192-816 Lednice
započat velký hneč 5234

R. Řícha - 2 h ukládání R. Říchy připravené stop místnosti

Koštálková B. - dovedení ma. přehř. U. ho. hradu (Fi) 5222

Berle - (pomocí práce z keramické pracovně) - napracuje

B. Košťálková - broušení nádob (Fi) 5222

účet 1 h

28. 12. 1954

Berle

dr. J. Borkovský - zpracování osobní zprávy za rok 1954

• alpedue nemocen - domácí včítováním

2. Šmatáňka - práce na opravě o služební cestě do Kunčické u Pardubic

dr. J. Borkovský - studium F. Graus - Dejiny vnkovského lidu - kap. IV.

R. Prošek - práci kartotekových listů pražského hradu (špatování)
kulu z fotografii na karty) 130 k (231-360)

dr. Janda - 6 h práci na stroji

J. Řícha - trídění, vstavování, duplikování kachlí kachlí Fi 5312-15

Pátý deník

6. XI. Pracuje se 8 hodin pro francouzské dělníky.

10. XI. Na Betlémském náměstí kolem ohrady se přibíjejí prkna aby obecnstvo a kluci nevstupovali na kopaniště. Odstraňuje se písek a pokračuje se směrem k západní části náměstí. Pod pískem zjištěna stará dlažba z kočičích hlav, pocházející asi z 18. stol. po zrušení hřbitova. Dlažba je zachována jen po kusech, je prokopána plynovodem, elekto a telefonními kablami, patrně dále kanalizací a vodovodem.

4. I. 1955 Bertl F. ● hledání cihly 1h.

20. I. 1955 Smetánka Zd. – studium na závěrečnou zkoušku

Prošek R. – Návštěva prac. ref. ONV – pro peníze

7. II. 1955 Prošek R. – odlepování z bílých a lepení na zelené kart. lístky – 44 ks. L.

Hradec

10. II. 1955 Dr. I. Borkovský – Jednání s hlavním hradním elektrikářem ohledně hodin a spotřeby energie.

19. II. 1955 Dr. I. Borkovský – dozor na konservaci klobouku, konservace hřebene a záušnic.

Smetánka Z. – konservace klobouku podle návodu dr. Ivana

Borkovského

Změny restaurátorských technik v čase
Dobové rozdílnosti v konzervátorské praxi aneb historické zásahy a materiály
používané či nepoužívané v minulosti

Komplexní restaurátorský průzkum – rekognoskace



Otisky prstů na keramickém hrnku PH 2328/55 z jímky S

Změny restaurátorských technik v čase

Dobové rozdílnosti v konzervátorské praxi aneb historické zásahy a materiály používané či nepoužívané v minulosti

Fotografická dokumentace

Penetrace originálního materiálu vnesenou látkou



REKONZERVAČNÍ ZÁKROKY

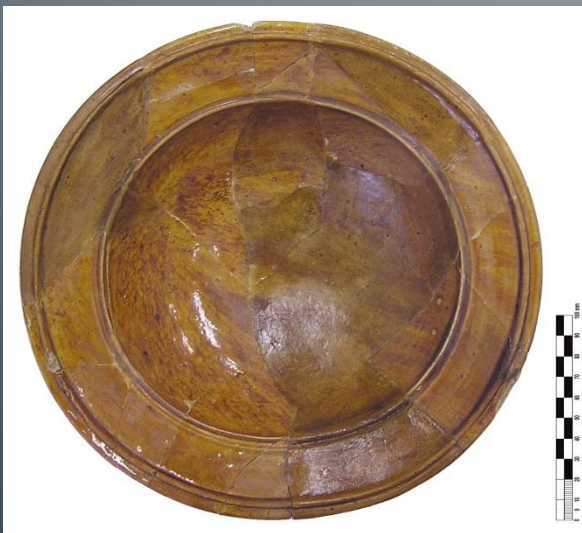
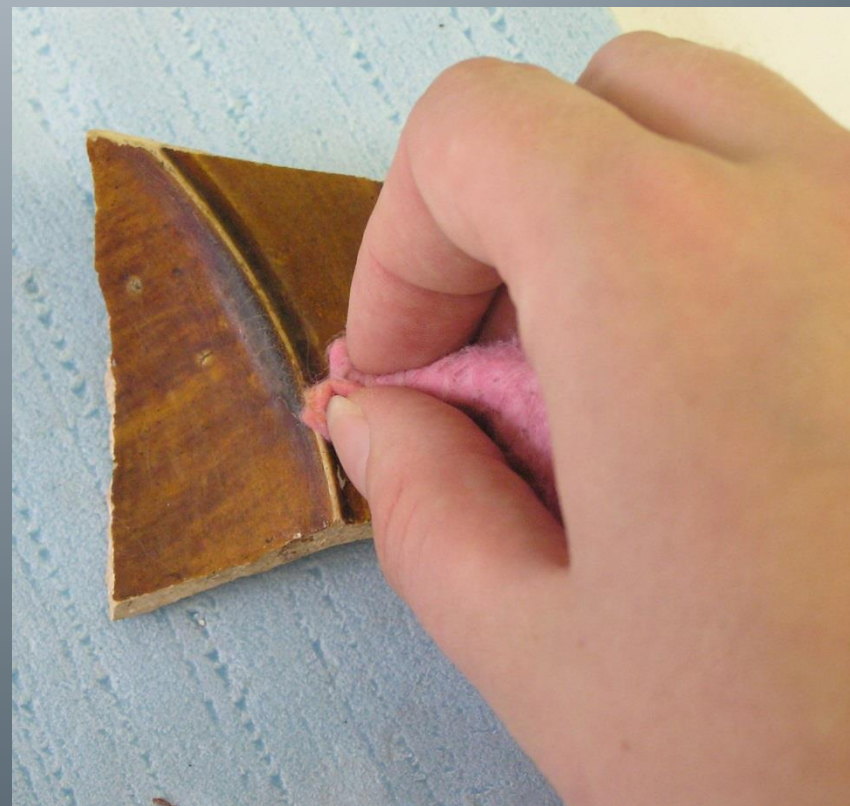

Změny restaurátorských technik v čase

Dobové rozdílnosti v konzervátorské praxi aneb historické zásahy a materiály používané či nepoužívané v minulosti

Doplňování ztrát

Přípravná fáze - izolace, separace originálu



Změny restaurátorských technik v čase

Dobové rozdílnosti v konzervátorské praxi aneb historické zásahy a materiály používané či nepoužívané v minulosti

Barvení ztrát



PH 1456/151 z jímky B

Barvení ztrát



Změny restaurátorských technik v čase

Dobové rozdílnosti v konzervátorské praxi aneb historické zásahy a materiály používané či nepoužívané v minulosti

Způsob evidence jednotlivých nálezů

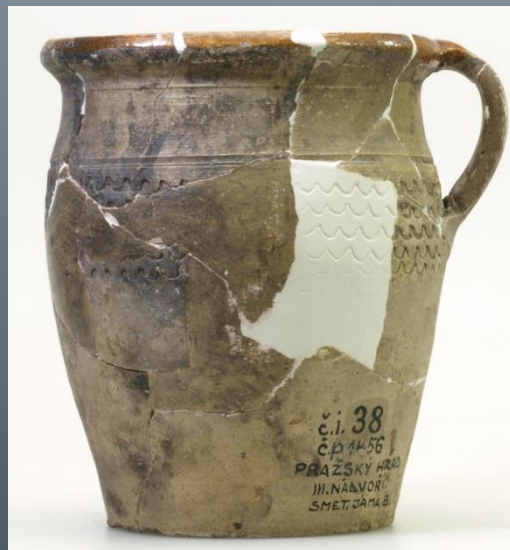

Změny restaurátorských technik v čase

Dobové rozdílnosti v konzervátorské praxi aneb historické zásahy a materiály používané či nepoužívané v minulosti

Způsob evidence jednotlivých nálezů



Změny restaurátorských technik v čase Dobové rozdílnosti v konzervátorské praxi aneb historické zásahy a materiály používané či nepoužívané v minulosti

Způsob evidence jednotlivých nálezů



Novodobé ošetření keramických exponátů z Pražského hradu



Klih kostní



PH 227/11 z jímky C

Klih zaječí



PH 239/23 z jímky C

Škrob



PH 1609/32 z jímky R

Novodobé ošetření keramických exponátů z Pražského hradu

